ЕВАНГЕЛЬСКАЯ ВЕРА

„ЕДИНОДУШНО ПОДВИЗАЯСЬ ЗА ВЕРУ ЕВАНГЕЛЬСКУЮ“
Фил. 1,27
НИ ПОЛИТИКИ, НИ ПОЛЕМИКИ, ТОЛЬКО ЕВАНГЕЛИЕ

„Евангельская Вера“ — издание и орган Всеобщего Русско-Славянского Союза Евангельских Христиан и мирового еванг. движения (Всемирного Союза Евангельских Христиан) Редактор: пастор **В. Л. Жак** — Подписная плата — **Мар. 2.50 в год**

„The Faith of the Gospel“, a monthly, published by the General Russian-Slavonic Union of Evangelical Christians, organ of the World's Evangelical Christian movement Editor: **Rev. W. L. Jack** — Subscription **per a year Mk. 2,50**

„Der Evangeliums-Glaube“, Zeitschrift des Allgemeinen Russisch-Slavischen Bundes der Evangeliums-Christen, Organ der Welt-Evangeliums-Bewegung Schriftleitung: **Pastor W. L. Jack** — Bezugspreis **jährlich Mk. 2,50**

Die Herausgabe erfolgt mit brüderlicher Unterstützung des Missionsbundes **„Licht im Osten“, Wernigerode am Harz,** Deutschland.
Адрес редакции: **Redaktion „Der Evangeliums-Glaube“**, Eisackstr. 14, **Berlin-Schöneberg, Germania**

Год изд. 6-ой — ЯНВАРЬ-МАРТ 1937 / БЕРЛИН — НЬЮ-ИОРК — № 1—3

СОДЕРЖАНИЕ 1—3-ИЙ НОМЕРА 1937 ГОДА

1) С нами Бог!, стих.; 2) Как надо молиться?; 3) Призыв к молитве!; 4) Программа всем. ев. недели молитвы; 5) Евангелие, стих.; 6) Воспоминания о бр. И. С. Проханове; 7) Над могилой; 8) М. Г. Дзигало, посмертное слово; 9) О погребении бр. В. И. Седова; 10) Описание его жизни и труда; 11) Краткие сведения о покойном бр. Г. И. Фасте; 12) Последнее служение бр. И. С. Проханова в Болгарии; 13) О письмах-соболезнования по поводу смерти бр. И. С. Проханова; 14) С Российской нивы; 15) О грам. пластинках «Ев. Песнь»; 16) О журнале «Ев. Вера»; 17) Библейские уроки на Май и Июнь 1937 г.; 18) Отдел Сведений.

С нами Бог!

Имя Ему: Еммануил, что значит: с нами Бог! (Матф. 1, 23).

1. С нами Бог! Бог Всемогущий,
Бог-Источник всяких сил,
Вездесущий, Вечно-Сущий,
С нами Бог — Еммануил!

Припев: Кто поборет силу Бога?
С нами Он и мы с Творцом;
Прочь печаль и прочь тревога,
Да звучит Ему псалом!

2. С нами Бог, Творецъ вселенной,
Кто начало положил
Жизни тленной и нетленной, —
С нами Бог — Еммануил!

3. С нами Бог, Кто атом малый
И планеты сотворил,
Чьи букашки, львы и скалы, —
С нами Бог — Еммануил!

4. С нами Бог Еноха, Ноя,
Моисея и Ильи;
Бог Апостола — героя;
Мы Ему и им — свои.

5. С нами Бог и вражьи силы
На земле нам не страшны, —
Тлен они и прах могилы,
Мы же вечности сыны.

6. Еслиб ураган могучий
Нам погибелью грозил, —
Будем петь, воззрев на тучи,
С нами Бог — Еммануил!

7. Пусть возстанет мир безбожный
Всех народов, всяких рас,
Скажем той вражде ничтожной:
С нами Бог — Еммануил!

8. Там, где грозен бич гоненья
И ужасен злобы пыл,
Пусть звучит псалом хваленья:
С нами Бог — Еммануил!

9. Еслиб смерть и силы ада
Наш противник возбудил,
Будет в нас царить отрада:
С нами Бог — Еммануил!

10. С нами Бог, чье дуновенье
Может в миг весь мир смести...
Где тот враг, чье дерзновенье
Может вред нам нанести?

И.С.П.

Порт Джарвис — Нью-Иорк
2. Сент. 1934.

В главном — единство, во второстепенном — свобода, во всем — любовь

Как надо молиться?

И. С. Проханова

Настоящая статья была написана покойным братом Иван Степановичем Прохановым к Всемирной Евангельской Неделе молитвы 1935 г., но, вследствии его смерти и задержки в издании «Евангельской Веры», не могла быть напечатана своевременно.

Помещая ее теперь к Всемирной Евангельской Неделе молитвы 1937 г., мы уверены, что она найдет глубокий отклик в сердцах всех верующих, как последний завет нашего незабвенного и дорогого брата.

В выпуске «Евангельской Веры» № 7—9 за Июль, Август и Сентябрь 1935 года были помещены следующие статьи о Всемирной неделе молитвы: 1) Воззвание, 2) программа и 3) заметка.

Воззвание отвечало на вопрос: «почему надо молиться?», а программа на вопрос: «о чем надо молиться?»

Теперь же я хочу ответить на вопрос:

«как надо молиться?»

Этот вопрос очень важен потому, что от того, как люди молятся, зависит успех или неуспех молитвы.

Есть молитвы, о которых Господь говорит: «Когда вы простираете руки ваши, Я закрываю от вас очи Мои; и когда вы умножаете моления ваши, Я не слышу» (Ис. 1, 15).

Это такие молитвы, которых Господь не слышит и которые в сущности несут осуждение молящимся. Почему? Потому, что молящиеся забыли соблюсти некоторые важные условия, необходимые для успеха их молитв.

Постараемся вкратце указать на некоторые из этих условий, изъясненные в слове Божием.

Прежде всего условия, касающиеся внешней стороны молитвы:

1) Нужно избегать лишних слов и длинных молитв (Матф. 6, 7-8).

В древнее время были люди, которых Господь называет язычниками, которые думали, что в многословии своем они будут услышаны и которые вследствие этого говорили в молитвах много лишних слов.

К сожалению, и в наше время есть много людей, которые любят длинные, многословные молитвы. В одном собрании была одна сестра. Она молилась так долго, что собрание не могло выдержать и часто проповедник прерывал ее и приглашал всех встать прежде, чем она оканчивала свою молитву.

Конечно, если человек хочет молиться в своей комнате наедине, то он может совершать такие длинные молитвы, какие пожелает. Но и тут он должен считаться со своими другими обязанностями. Если сестра уединится в комнату и будет молиться подряд 3 часа, а в это время ее ребенок будет кричать о хлебе или молоке и т. п. и она не будет обращать на него никакого внимания, то такая молитва не может быть благоугодна Отцу Небесному.

Покажите «в добродетели вашей разсудительность» (2 Петр. 1, 5).

Даже в молитве наедине мы должны иметь благоразумие.

Тем более в наших публичных молитвах в собраниях. Длинные молитвы утомляют слушателей и отнимают время у других членов собрания, желающих молиться. А кроме того, слова бесполезны. Они даже вредны для слушателей и они не нужны Отцу Небесному. «Не уподобляйтесь им», — говорит Господь; «ибо знает Отец ваш, в чем вы имеете нужду, прежде вашего прошения у Него» (Матф. 6, 8).

2) нужно избегать молитв напоказ. (Матф. 6, 5).

Во время Христа были люди, которых Христос называет лицемерами, «которые любят в синагогах и на углах улиц, останавливаясь, молиться, чтобы показаться перед людьми».

К сожалению, и в наше время бывают молитвы на показ. В большинстве случаев длинные молитвы произносятся «напоказ». Человек забывает, что в молитве, он должен говорить со Всевышним и Всемогущим. Он начинает говорить слова, которые бы направились к слушателям и иногда переходят от молитвы в тон проповеди, руководимый сознаваемой или несознаваемой целью достижения благоприятного мнения слушателей о том, как он хорошо молится.

Таким молящимся надо разъяснить, что их желание вознаградить себя хорошим мнением людей об их молитве лишает их действительной награды (Матф. 6, 5).

Беседовать с такими молящимися есть обязанность проповедников и руководителей собраний. Хотелось бы, чтобы на собраниях Всемирной недели молитвы не было молитв с такими недостатками.

Другие условия касаются внутреннего содержания молитвы:

3) нужно молиться не только устами, но и сердцем (Пс. 118, 58).

Псалмопевец говорит, что он молился Господу всем сердцем. Есть однако, мо-

литвы, которые не соответствуют этому условию.

В древнее время были люди, о которых Господь говорил через пр. Исаию: (29, 13) «Приближаются ко Мне люди устами своими и чтут Меня языком; сердце же их далеко отстоит от Меня; но тщетно чтут Меня, уча учениям, заповедям человеческим».

К прискорбию, и в наше время бывают молитвы только словесные, только устами, а не сердцем.

Человек произносит хорошие слова и даже думает о них, но в сердце своем он ничего не произведет: ни сокрушения, ни моления, ни благодарения.

Это просто формальная молитва.

Господь говорит, что такая молитва — тщетна, напрасна.

4) нужно молиться в состоянии мира с братьями (Матф. 5, 23; 6, 14-15).

В древнее время были люди, которые приходили молиться и приносить дары Богу после того, как они обидели брата своего. Они совершали спокойно свою молитву и думали, что все обстоит благополучно.

Но Господу это не было угодно, потому что Он сказал:

«если ты приносишь дар твой к жертвеннику и там вспомнишь, что брат твой имеет что-нибудь против тебя, оставь там дар твой пред жертвенником, и пойди, прежде примирись с братом твоим и тогда приди и принеси дар твой» (Матф. 5, 23-24).

К сожалению, и в наше время бывает, что брат обидел многих братьев, рассорился с женой и детьми и тем не менее идет и молится в собрании. На основании слов Спасителя такая молитва не будет услышана. Чтобы молитва оказалась действенной, нужно, чтобы брат вспомнил, кого он обидел, или кого каким-либо образом огорчил,

пошел примирился с ними и только тогда пришел бы в собрание для молитвы.

Конечно, это условие не относится к тем случаям, когда против нас имеют что-либо те, которых мы совсем не оскорбляли, а даже делали добро и которые злословят нас сознательно. Ведь так было и с Иисусом. Против Него многое имели книжники и фарисеи, которых Он не обижал, но которые ненавидели Его за ту истину, которую Он им проповедывал. У каждого верующего имеются также противники. Но указанное правило относится не к ним, а только к тем, которые имеют что нибудь против нас справедливо, т. е. тяжелое чувство за какое-либо огорчение, причиненное нами.

Во времена Христа были и другие люди. Они сами мало обижали других, но иногда другие их огорчали и обижали. Горечь, причиняемая им такими обидами, глубоко западала в их сердца и выражалась в недобрых чувствах к ним, а иногда даже в желании им отомстить и т. п.

И вот такие люди с такими чувствами молились, просили Бога о прощении своих грехов и думали, что получили прощение.

Наше время не лучше прошлого времени. И теперь есть люди, которые молятся, имея в сердце чувство гнева или желание мстить тем, кто их обидел.

Но Господь ясно указывает на неправильность такой молитвы.

«Когда стоите на молитве, прощайте, если что имеете на кого, дабы Отец ваш Небесный простил вам согрешения ваши. Если же не прощаете, то и Отец Ваш Небесный не простит вам согрешений ваших». (Мр. 11, 25-26).

«Воздевая чистые руки» 1. Тим. 2, 8.

О, как бы было важно, если бы все молитвы во время недели молитвы произносились в состоянии мира с братьями.

Есть много других условий для успешной молитвы, но мы здесь укажем на одно из самых важных.

5) надлежит молиться с верою.

Одно из важнейших условий успешной мо-

литвы есть в е р а. Сам Спаситель сказал: «все, чего ни попросите **в молитве с верою,** получите» (Матф. 21, 22). Ап. Иаков дал подробное объяснение: «Если у кого из вас не достает мудрости, да просит у Бога, дающего всем просто и без упреков, — и дастся ему. Но да просит **с верою,** ни мало не сомневаясь, потому что сомневающийся подобен морской волне, ветром поднимаемой и развеваемой. Да не думает такой человек получить что-нибудь от Господа» (Иак. 1, 5-7).

Я очень часто пишу и говорю на эту тему, потому что Сам Господь Иисус больше всего отмечал для Своих учеников важность веры при молитве.

Молитва без веры, это — простой крик или вопль без последствий. Так именно было с учениками Христа, когда они пытались и не могли исцелить бесноватого (Матф. 16, 14-20).

Но молитва с верою есть великая сила.

При молитве с верою человек может исцелять от смертельных болезней, итти по воде, как по суше, переставлять горы и т. п.

Почему? Потому что вера есть рука, которая ухватывается за руку Всемогущего, которая и творит чудесное и даже сверхестественное. Потому-то Господь сказал:

«все возможно верующему». (Мр. 9, 23).

Мы можем много и долго молиться, но если в нашей молитве не будет веры, то не будет никаких плодов от нашей молитвы.

Если мы будем молиться, как Апостолы Христовы, **с верою,** то земля поколеблется, двери темниц в России откроются, спадут оковы рабства и угнетения, а во всех странах мира находящиеся в гробах (духовно мертвые) услышат голос Сына Божия и, услышавши, оживут (Иоанн 5, 25-29).

И тогда всемирная молитва совершит великое чудо во всем мире.

Итак, братья и сестры! будем молиться с верою.

Призыв к молитве!

О всемирной евангельской неделе молитвы с 25-го—31-ое Октября 1937 г.

Дорогие братья и сестры!

Какое великое преимущество в том, что мы можем молиться, т. е. беседовать с Самим Богом, иметь с Ним общение, предстоять перед Ним за других, за грешный, погибающий мир!

А как глубоко и сильно молитва объединяет нас друг с другом, спаивая нас еще теснее в

одну родную семью искупленных Кровью Христа!

Ведь, подумайте, в эти дни в далеких уголках земли, в Европе и Америке, в Аргентине и Китае, в Польше и Румынии и во многих других странах великого нашего рассеяния будут возноситься голоса к Престолу Благодати, моления, прошения, благодарения.

Мы будем объединяться в молитве со всеми, кто искуплен Пречистою Кровью Христа и способен призывать Господа от чистого сердца, несмотря на принадлежность к различным христианским течениям.

Нужно ли доказывать, что теперь в мире ощущается особая, чрезвычайная нужда в молитве. Мир идет навстречу великим испытаниям. Возрастает уныние и смятение народов. Охладевает вера и любовь. Надвигается ночь.

В эту темную ночь искушений будем особенно чутки к гефсиманскому призыву Господа:

«Бодрствуйте и молитесь, чтобы не впасть в искушение».

И мы будем бодрствовать и молиться, рассевая верою и любовью мрак и злобу, идя навстречу славному моменту, когда ночь этого мира озарится молнией, которая сверкает от края до края земли и откроет лазурное, сияющее утро Его Царствия.

Будем же молиться сердечно, горячо, трезвенно, единодушно, подвизаясь верою в любви со всеми любящими Его.

Будем молиться больше всего о любви в нас и вокруг нас в этом холодеющем, умирающем мире.

Будем просить любви, благодарить за нее, каяться, что мало любим.

«Достигайте любви» (1 Кор. 14, 1). —

мыслью, словом, делом, молитвой.

Молитва и есть любовь, ибо она есть общение.

Молитва — это святая любовь, ибо она есть общение с Богом.

Программа

Всемирной евангельской недели молитвы с 25-го по 31-ое Октября 1937 г.

„Укрепляйтесь Господом!“ (Еф. 6, 10)

Эта неделя молитвы первая после смерти нашего дорогого и незабвенного брата Ивана Степановича П р о х а н о в а.

Понятно, что после его отшествия все союзное дело переживает известные трудности.

Хорошо поэтому эту первую после его смерти всемирную евангельскую неделю молитвы провести под общей темой **укрепления в вере, любви и уповании на Господа.**

Это необходимо для того, чтобы служение каждого из нас в отдельности и всего рассеянного по всему миру евангельского братства в целом было более усиленным, плодотворным и во славу нашего Господа.

Да благословит же Господь эту неделю молитвы и да даст в обильной мере духа молитвы во благо для всего дела Его!

ПОНЕДЕЛЬНИК, 25-ГО ОКТЯБРЯ 1937 Г.

Об укреплении в вере, любви и уповании на Господа наших детей.

Дети! Любите Господа!
(Матф. 23: 37).

Будем от души молиться за наше будущее поколение, за наших подрастающих детей.

Будем молиться, чтобы Господь хранил их (Пс. 16: 8) и

1) чтобы они укреплялись в вере в Господа, как лучшего Друга детей, охотно благословляющего приводимых к Нему (Марка 10: 13, 15);

2) чтобы они укреплялись в любви к Господу и святому Слову Его, чтобы любили заучивать наизусть стихи из Св. Писания и духовные стихотворения и гимны, и любили говорить их и петь во славу Христа на дому и в воскресной школе. (Втор. 6: 5; Пс. 118: 72, 97, 103, 127, 140, 162 и 167);

3) чтобы они укреплялись в любви к молитве и изливали перед Господом с полным доверием все радости, печали и пожелания своего маленького сердца (Дан. 6: 10-13; Фил. 4: 6; Пс. 148: 12-13);

4) чтобы они укреплялись в любви к родителям и почитанию их по Слову Божьему: «почитай отца твоего и мать, да будет тебе благо и будешь долголетен на земле» (Ефес. 6: 1-13; Пр. 30: 17; Пр. 23: 15, 16 и 22; 1. Тим. 5: 4; Кол. 3: 20);

5) чтобы они укреплялись в любви и уважении к старшим, особенно к учителям и учительницам воскресных школ и школ вообще. (Лев. 19: 32; 1 Петр. 2: 17; Евр. 13: 17; 1. Кор. 16: 14-16);

6) чтобы они укреплялись в любви к посещению воскресной школы и вели себя чинно и тихо и со вниманием слушали разсказы о Спасителе (Пс. 26: 4; Пс. 83; Еккл. 4: 17);

7) чтобы они укреплялись в уповании на Господа и помощь Его во всех трудностях и заботах, во всех немощах и болезнях, выпадающих на их детскую долю. (Пс. 144: 15-16; Пс. 36: 3-5; Пс. 32: 18-22).

Хорошо будет, если в этот день дети воскресной школы будут участвовать в молитве, говорить наизусть стихи из Св. Писания или духовные стихотворения, петь гимны во славу Господа и т. п.

Дети! Славьте Спасителя! (Матф. 21: 15-16).

ВТОРНИК, 26-ГО ОКТЯБРЯ 1937 Г.

Об укреплении в вере, любви и уповании на Господа нашей молодежи.

Молодежь! Иди ко Христу!
(Иоанн. 11, 28).

Наша молодежь призвана вместе с нами участвовать в созидании светлого Христова Царства любви и мира.

Будем же неустанно молиться:

1) чтобы молодежь укреплялась в вере в Господа, как ее лучшего Друга, Советника и Руководителя юных сердец и чтобы она строила свою жизнь не на песке сомнений и неверия, а на скале непоколебимой веры во Христа, как своего личного Спасителя. (Ис. 9: 6; Пс. 72: 24-28; Еккл. 12: 1; Матф. 7, 24-27).

2) чтобы молодежь укреплялась в любви ко Христу всем сердцем, всею душою и всем разумением, ибо Он первый возлюбил ее и отдал жизнь Свою за нее (Матф. 22: 37-38; 1. Иоанн. 4: 10; Иоанн. 3, 16).

3) чтобы молодежь укреплялась в уповании на Господа, на Которого многие молодые люди уповали и не были постыжены. Вспомним Авеля (Быт. 4: 4), Иосифа (Быт. 39: 20-23), Самуила (1 Царств. 3: 1-20), Давида (1. Царств. 17 гл.), Даниила (Дан. 1 гл.), Гедеона (Суд. Изр. 7 гл.), Тимофея (1 Тим. 4, 12-16) и др.

4) чтобы молодежь при каждой общине собиралась для дружеских собеседований, для пения гимнов, для чтения слова Божия и молитвы в Кружках Молодежи. (Пс. 118: 105; Притч. 22: 6; Пс. 97; Матф. 4: 4);

5) чтобы там, где Кружков Молодежи еще нет, таковые были начаты с постом и молитвою, в уповании, что Господь благословит малое начало и даст ему возрастать. (Матф. 13: 31-32; Деян. 13: 1-3; Ис. 55: 11).

6) чтобы молодежь избегала общения с плохим сообществом, которое развращает добрые нравы, и воспитывалась в духе чистоты, святости и целомудрия, охотно помышляя о том, что «только истинно, что честно, что справедливо, что чисто, что любезно, что достославно, что только добродетель и похвала», и чтобы всем сердцем стремилась к исполнению этого в практической жизни. (1 Кор. 15: 33; Евр. 12: 14; Тит. 2: 6 — 3: 8; Фил. 4: 8).

7) чтобы молодежь стремилась во всем к совершенству, упражняясь в добрых делах, посещая больных, помогая бедным и слабым и т. п., чтобы она ревностно служила Господу, неся весть Евангелия всем и повсюду, приглашая друзей на собрания, посещая другие места и села и принося для этого не только малые, но и большие жертвы. (Матф. 5: 48; 2. Тим. 3: 16-17; Тит. 3: 14; Матф. 25: 31-46; Римл. 12: 11; Лук. 14: 16-35).

8) чтобы в Кружках Молодежи чаще устраивались литературные и музыкальные вечера с хорошей духовной программой, чтобы, где возможно, устраивались районные и областные курсы для руководителей Кружков и чтобы, хотя один раз в год, происходили Съезды молодежи целых округов или даже целой страны. (Пс. 95: 1-3; Пс. 148: 12-13; Ис. 62: 6-7; Притч. 1: 1-9; Притч. 8: 10-21; Притч. 9: 9-11; Притч. 11: 30).

9) чтобы Господь помог издавать и по всему лицу земли широко распространять хорошую духовную литературу для молодежи, сборники стихотворений для юношества, пособия для руководителей Кружков и Курсов и т. п. (Притч. 15: 7; Деян. 12: 24; 2. Фесс. 3, 1).

В этот вечер молитвы, посвященный специально молодежи, желательно, чтобы молодые братья и сестры принимали самое близкое участие, как в молитвах, так и в углублении вечера живым словом, свидетельством, духовными стихотворениями, пением и т. п. (1. Кор. 14: 26; Кол. 3: 16; Пс. 150).

Юноши и девицы, славьте Господа! (Пс. 148, 12-13).

СРЕДА, 27-ГО ОКТЯБРЯ 1937 Г.

Об укреплении в вере, любви и уповании на Господа наших сестер.

Женщины! Слушайте слово Господа!
(Иер. 9, 20).

От правильной духовной жизни сестер зависит в большой степени благосостояние наших семей, воспитание детей и успех всего дела Божия.

Будем поэтому усиленно молиться о наших сестрах, о девицах, о женах, о матерях, о вдовах и о старицах, об укреплении их в вере, любви и уповании на Господа.

Будем молиться:

о сестрах-девицах:

1) чтобы они укреплялись в вере в Господа и старались проводить жизнь тихую, благочестивую и достойную, во всей чистоте, святости и целомудрии (Ис. 30: 15; 1 Фесс. 4: 11; Тит. 3: 2; Римл. 6: 22; Фил. 1: 20; 2. Тим. 1: 7; 2. Кор. 6: 6-7).

2) чтобы они укреплялись в любви к Господу и ко всему делу Его, чтобы любили собрания детей Божиих

и Кружка Молодежи и чтобы наибольшей радостью их сердца было служить Господу всеми силами и дарами, которые Он даровал. (Пс. 30: 24; Марк. 12: 33; Пс. 25: 12; Пс. 70: 22-24; 1 Петр. 4: 10).

3) чтобы они укреплялись в любви к жизни по воле Божией, чтобы украшением их было «не внешнее плетение волос, или золотые уборы, или нарядность в одежде, но сокровенный сердца человек, в нетленной красоте кроткого и молчаливого духа, что драгоценно перед Богом» (1 Петр. 3, 3-4).

4) чтобы они укреплялись в уповании на Господа, предав всю жизнь в Его святые руки и доверив себя совершенно Ему, как Начальнику и Совершителю веры, зная, что Он совершит все хорошо в Свое время (1 Петра. 1, 13-25; Евр. 12, 2; Еккл. 3, 11).

О сестрах-женах:

1) чтобы они укреплялись в вере в Господа, сотворившего женщину, как помощницу мужу и чтобы они помнили, что Сам Господь Бог установил и благословил брак и семью и этим предначертал жене ее путь жизни и служения (Быт. 2: 18; Быт. 1: 27-28).

2) чтобы жены укреплялись в любви к Господу и старались вместе со своими мужьями верно служить Ему со всем домом своим (Деян. 18: 1-3, 18-28; Римл. 16: 3; 1. Кор. 16: 19; 2. Тим. 4: 19; Притч. 31: 10-31).

3) чтобы они укреплялись в любви и уважении к своим мужьям по Слову Божьему: «Жены, повинуйтесь своим мужьям, как Господу, потому что муж есть глава жены, как и Христос Глава Церкви и Он же Спаситель тела; но как Церковь повинуется Христу, так и жены своим мужьям во всем» (Ефес. 5: 22-24; Тит. 2: 5; Кол. 3, 18) и чтобы украшали себя не золотом или жемчугом или драгоценной одеждой, а добрыми делами и пребыванием в вере, любви и в святости, научаясь в безмолвии со всею покорностью, облекаясь в достойное одеяние со всею стыдливостью и целомудрием, как прилично женам, посвятившим себя благочестию (1. Петр. 3: 1-6; 1. Тим. 2: 9-15).

4) чтобы они укреплялись в уповании на Господа, могущего помочь им во всех немощах и дать силы для странствования по воле Его (Евр. 10: 23-24; Кол. 1: 9-17).

О сестрах-матерях:

1) чтобы они укреплялись в вере в Господа, твердо веруя, что Даровавший им детей, как дар Божий, даст им сил и мудрости воспитать их на радость и утешение себе и для славы имени Его! (Пс. 126: 3-5; Пс. 127: 1-6; Ефес. 6: 4; Кол. 3: 17).

2) чтобы они укреплялись в любви к Господу и к своим детям и стремились всей своей жизнью, словом и делом, привести своих детей к тому, чтобы они стали истинными, кроткими и смиренными детьми Божиими (Ис. 8: 18; Иоан. 3: 3; 1. Иоанн. 3, 1 и 10; Матф. 11, 28-30).

3) чтобы они укреплялись в уповании на Господа, зная, что за все доброе, за всю веру и любовь ко Христу, которую они посеят в сердца своих детей, Господь воздаст им обильно в свое время (Ис. 61: 8; Гал. 6: 9; Исх. 20: 6).

О сестрах-вдовах:

1) чтобы они укреплялись в вере в Господа и святое Слово Его, зная, что «любящим Его все содействует ко благу», и что Он является истинным «Отцом сирот и вдов» и их верным Попечителем (Римл. 8: 28; Пс. 67: 6; Кол. 2: 6-7).

2) чтобы они укреплялись в любви к Господу и к делу Его, ибо Он обетовал, что не оставит и не покинет их (Евр. 13: 5б; Евр. 12: 28; 1. Тим. 5: 10).

3) чтобы они укреплялись в уповании на Господа и стремились проводить угодную Ему святую жизнь истинной вдовицы, пребывающей в молениях и молитвах день и ночь (Пс. 27: 7; Пс. 30: 20; 1. Тим. 5: 5).

О сестрах-старицах:

1) чтобы они укреплялись верою в Господа, что Он, начавший в них доброе дело веры, Он и довершит его до конца (Фил. 1: 6; Кол. 1: 23; Пс. 47: 15).

2) чтобы они укреплялись в любви к Господу и верно служили Ему до конца своих дней (Пс. 120: 1-8; Иер. 31: 3; Тит. 2: 3-5).

3) чтобы они укреплялись в уповании на Господа, обетовавшего: «И до старости вашей Я тот же и до седины вашей буду носить вас; Я создал и буду носить, поддерживать и охранять вас» (Ис. 46: 4; Евр. 3: 6; Пс. 38: 8).

Будем молиться **о Женских Кружках** при наших общинах и группах, чтобы возможно многие сестры принимали в них деятельное участие и чтобы Господь благословлял их труды и служение (Исх. 35: 21-29; Марк. 14: 8; Деян. 9: 36 и 39).

Будем молиться об издании хорошей **духовной литературы** для девиц, для жен и матерей, о правильном воспитании детей и пр. (Пс. 33: 12; Пс. 118: 66; Пс. 142: 10).

Желательно, чтобы в этот день молитвы о наших сестрах им была предоставлена в церкви особая возможность молитвы и кратких свидетельств во славу Господа, о том, как Он их хранил и как ими руководил.

Сестры! Христа прославляйте! (1. Кор. 6: 20).

ЧЕТВЕРГ, 28-ГО ОКТЯБРЯ 1937 Г.

Об укреплении в вере, любви и уповании на Господа наших братьев.

Братья! Укрепляйтесь Господом!
(Ефес. 6: 10).

Господь призвал братьев быть Его сотрудниками на святой ниве Его.

От правильного исполнения этого высокого служения зависит спасение многих душ от вечной погибели, зависит успех всего дела Божия.

Будем же от сердца молиться за всех наших братьев, за молодых, за мужей, за отцов семейств, за одиноких, за вдовцов, за престарелых и особенно за всех работников на ниве Божией, чтобы они укреплялись в вере, любви и уповании на Господа.

Будем молиться:

за молодых братьев:

1) чтобы они содержали путь свой в чистоте, хранением себя по Слову Божию (Пс. 118: 9).

2) чтобы высшей целью, смыслом и идеалом их жизни было самоотверженное служение Господу и благому делу распространения Его Евангелия всем и повсюду (Лук. 9: 23-26; Фил. 1: 21, 27-29).

3) чтобы для этого они приносили в жертву всю свою молодую жизнь, все силы, здоровье и время, помня, что и Христос принес Себя в жертву за них (Рим. 12: 1-2; 1. Петр. 2: 11-25).

За братьев-мужей:

1) чтобы они произносили молитвы, «воздевая чистые руки, без гнева и сомнения» (1 Тим. 2: 9).

2) чтобы они оказывали своим женам, как немощнейшим сосудам, честь, как сонаследницам благодатной

жизни, обращаясь с ними благоразумно и не сурово (1. Петр. 3: 7; Кол. 3, 19).

3) чтобы они любили своих жен, как самих себя, как Христос возлюбил Церковь и предал Себя за нее (Ефес. 5: 25-33).

За братьев-отцов:

1) чтобы они воспитывали своих детей в учении и наставлении Господнем, содержа их в послушании со всякой честностью, хорошо управляя домом своим, подавая во всем пример чистой и святой жизни во Христе в любви к Нему и ко всем человекам (Ефес. 6: 4; 1. Тим. 3: 4; Матф. 22: 39-40).

2) чтобы они заботились не только о хлебе насущном для своей семьи, но давали своей семье хлеб духовный, читая и объясняя ей Слово Господне в домашнем собрании (Матф. 4: 4; Гимл. 16: 4).

3) чтобы они охотно и с молитвою посылали своих детей в воскресную школу и в Кружок Молодежи (Втор. 6 гл. и 32: 46-47; Матф. 19: 4; 2. Тим. 3: 15).

За братьев-вдовцов и одиноких:

1) чтобы они во всем утешались Господом и укреплялись могуществом силы Его (Ефес. 6: 10-18).

2) чтобы стремились заботиться не только о себе, но и о других, а главное о том, чтобы всем возвещать Евангелие Царствия Христова жизнью и словом (Фил. 2: 4; Матф. 20: 26-28).

3) чтобы те из вдовцов, которые имеют детей, старались вдвое любить их, дабы хоть отчасти заменить им недостающую мать (1. Кор. 13: 1-8).

За братьев-престарелых:

1) чтобы до конца их жизни желанием их души оставалось, как «насажденным в доме Господнем, цвести во дворах Бога нашего и в старости быть плодовитыми, сочными и свежими, чтобы возвещать, что праведен Господь и нет неправды в Нем» и чтобы они хвалили имя Господа Бога нашего (Пс. 91: 14-16; Пс. 148: 13).

За братьев-работников воскресных школ:

1) чтобы они совершали свое служение с особенной любовью к детям и старались сеять семена любви Христовой в их сердца со всем долготерпением, зная, что в свое время щедро пожнут, если щедро посеят (Кол. 4: 17; 1. Фес. 5: 14; 2. Кор. 9: 6).

2) чтобы они стремились распространять хорошую духовную литературу для детей для чтения на дому и в воскресных школах, писали декламации и стихотворения для детей и т. п. (Притч. 22: 17-21; Фил. 3: 1).

За братьев-работников в Кружках Молодежи:

1) чтобы они сознавали, что сильнее слов на молодежь действует пример чистой и целомудренной жизни во Христе со всем смиренномудрием и долготерпением (Ефес. 4: 1-3).

2) чтобы сердца их горели огнем небес, который Христос пришел зажечь на земле, дабы этот огонь они зажигали и в других (Лук. 12: 49).

3) чтобы они совершали свое служение все снова вникая в Писание и занимаясь его чтением и изучением (1. Тим. 4: 12-16).

За братьев-регентов:

1) чтобы они с великой радостью служили Господу полученным от Него даром пения, призывая всех хористов петь стройно и разумно во славу Господа, выступая перед Ним в благолепии святыни и воспевая Ему песнь новую (Пс. 32: 1-3; Пс. 46: 7-8; Пс. 106: 21-22; 2 Пар. 20: 21).

За братьев-членов Совета:

1) чтобы все члены Братских Советов совершали свое служение, как служители Христовы, как ответственные перед Ним за духовное благосостояние Церкви Его (1. Кор. 4: 1-2; Евр. 4: 13).

2) чтобы служение свое они совершали со всею честностью, пребывая друг с другом в мире, единстве и согласии и зная, что хорошо служащие приготовляют себе высшую степень и великое дерзновение в вере во Христа Иисуса (1. Тим. 3: 8-15).

За братьев-пресвитеров:

1) чтобы они внимали себе и всему стаду, в котором Дух Святой поставил их блюстителями и наставниками Церкви Божией, которую Христос приобрел Себе Кровью Своею (Деян. 20: 19-21, 24, 27 и 28; 1. Петр. 5: 1-4).

2) чтобы они со всею кротостью старались исправлять впадающих в согрешение, увещевая их со всею любовью и долготерпением (Гал. 6: 1-2; 2. Тим. 2: 24-26; 2. Тим. 4, 1-5).

3) чтобы они стремились ревностно служить Господу, непрестанно уча каждого, даже со слезами (1. Тим. 3: 1-7; 5: 20-21; Тит. 1: 6-9; Деян. 20: 31).

Б р а т ь я! Х р и с т а в о з в е щ а й т е! (1. Кор. 1: 23).

ПЯТНИЦА, 29-ГО ОКТЯБРЯ 1937 Г.

Об укреплении в вере, любви и уповании на Господа всего зарубежного братства.

«По четырем ветрам рассеянные — уповайте на Господа!»

(Зах. 2: 6; Пс. 62, 1-9).

Для успешного распространения Евангелия среди всего зарубежного братства необходимо укрепление его в достигнутом, ибо только тогда может совершаться дальнейшее продвижение вперед.

Будем поэтому молиться об укреплении в вере, любви и уповании на Господа всего евангельского зарубежного братства:

1) среди отдельных верующих в разных странах рассеяния (Деян. 8: 4; 11: 19-21).

2) в общинах и группах в Польше, Румынии, Болгарии, Эстонии, Латвии, Германии, Югославии, Чехословакии, Соед.-Штатах Америки, Канаде, Бразилии, Аргентине, Уругвае, Парагвае, Китае, Маньджурии, Палестине, Австралии и пр. (Ефесс. 3: 16-19).

3) в Союзах отдельных стран в Польше, Эстонии, Румынии, Болгарии, Соед.-Штатах Америки, Канаде и Мандьжурии, дабы Господь благословил работу этих Союзов и она во всем совершалась согласно Его святого Слова и по воле Его (Ефес. 4: 1-16).

Будем молиться о том:

1) чтобы все новыми усилиями руководящих братьев и каждого верующего в отдельности все более успешнее распространялось Слово Божие в виде б и б л и й, н о в ы х з а в е т о в, е в а н г е л и й и пр. (Пс. 147: 4).

2) чтобы возможно широко и ревностно распространялась среди верующих и друзей х о р о ш а я д у х о в н а я л и т е р а т у р а призывного и назидательного характера и чтобы Господь вдохновлял детей Своих на составление и издание новой литературы (1. Иоанн. 1: 4; 2: 1; 2. Тим. 2: 1-2).

3) чтобы усилиями каждого в отдельности читателя и подписчика «Ев. Веры» и целых общин и групп все шире распространялась «Е в а н г е л ь с к а я В е р а» среди верующих и друзей (Ис. 48: 20).

4) чтобы при содействии руководителей общин и отдельных членов церкви возможно широко распространя-

лись духовные граммофонные пластинки «Евангельская Песнь» с проповедями брата И. С. ПРОХАНОВА, В. Ф. МАРЦИНКОВСКОГО и А. М. САРАПИКА и с духовными песнями (Деян. 13: 49).

5) чтобы Господь благословлял труд редакторский, издательский и пр. и чтобы издание «Еванг. Веры» происходило регулярно и без перерывов (Пс. 89: 17).

6) чтобы молодые работники Евангелия воспитывались в своих церквах в духе Евангелия, чтобы устраивались библейские курсы и пр. (Матф. 28: 20).

7) чтобы все более широко в жизнь проводился евангельский быт, т. е. практическая жизнь по Евангелию, чтобы каждый в отдельности христианин, достойно своего высокого звания, соблюдал себя не только во внутренней духовной чистоте сердца, но и во внешней чистоте тела, соблюдая чистоту и опрятность в одежде, чистоту жилища, чистоту и порядок в хозяйстве и т. п. (Матф. 5: 8: 1. Кор. 14: 33).

Братья! Живите для Господа! (Фил. 1: 21).

СУББОТА, 30-Го ОКТЯБРЯ 1937 Г.

Об укреплении в вере, любви и уповании на Господа страдающего братства в России.

«Помните страждущих!»
(Евр. 13: 3).

На долю евангельского братства в России выпали небывалые в истории христианской церкви гонения и страдания, которые не только не уменьшаются, но все более увеличиваются.

В этом году борьба с религией вступила в особенно тяжелый период:

безбожники хотели к 1. Мая 1937 года окончательно уничтожить веру в России.

Наше страдающее братство теперь нуждается более чем когда-либо в нашем искреннем сочувствии и в наших усердных молитвах веры.

Будем поэтому в святом сострадании принимать близкое участие в скорбях и нуждах наших братьев и сестер в России и от глубины сердца молиться за укрепление их в вере, любви и уповании на Господа, ибо Ему дана вся власть на небе и на земле (Матф. 28: 18).

Будем особенно молиться за гонимых проповедников Евангелия и за их семьи, за томящихся в тюрьмах и в ссылках, за изнемогающих в лагерях принудительных работ и др. (Притч. 24: 11 и 12; Римл. 12: 13 и 15; Гал. 6: 10).

Будем молиться об укреплении их в вере, любви и уповании на Того, Кто Сам в великом долготерпении перенес и за них, как и за нас, тяжкие муки распятия и смерти на Голгофском кресте, чтобы Кровью Его, как Агнца Божия, они победили лукавого и пребыли верными Ему даже до смерти за имя Его (Иоанн. 19: 17-18; Откров. 12: 11).

Будем молиться об укреплении деятельности Всероссийского Союза Евангельских Христиан и всех принадлежащих к нему многочисленных общин и групп внутри России, за всех, которые могут собираться открыто с разрешения властей и тем более за тех, которые этого разрешения не имеют (Откров. 2: 12-13; 14: 12; 3: 11-12).

Будем неотступно молиться за верующих в России, чтобы они мужественно свидетельствовали о Христе и возвещали Евангелие спасения всем человекам, несмотря на преследования и гонения (Аввак. 3: 18-19; 2. Кор. 4 гл.; Римл. 8, 31-33).

Будем молиться с особенной силой за всех детей Божиих в России, чтобы они так укреплялись, утверждались и укоренялись во Христе, чтобы вера в них не только не оказалась уничтоженной, но чтобы они вскоре увидели полную победу Христа над безбожием в России и новую яркую победу света над тьмою, Слова Божия над человеческим, славную победу Евангелия! (Пс. 2 гл.; Притч. 21: 31; 1. Иоанн. 4: 5; 5: 4-5; Иоанн. 16: 33; Откров. 3: 21).

Этот день молитвы для всех нас должен быть особенно серьезным и важным.

Поэтому из сострадания к страждущему братству в России хорошо провести его не только в молитве, но и в посте. (Иоиля 1: 14:20; 2: 12-13; 2. Кор. 11: 27-29).

Перед молитвой полезно прочитать из отдела «С Российской нивы» сведения о страданиях братства в России, чтобы сочувствие к ним было более сердечное и молитвы тем более глубокими.

Братья и сестры! Помните узников! (Евр. 13: 3).

ВОСКРЕСЕНЬЕ, 31-ГО ОКТЯБРЯ 1937 Г.

Утреннее собрание.

Об укреплении в вере, любви и уповании на Господа верующих из всех народов мира.

«Ибо так возлюбил Бог мир»!
(Иоанн. 3, 16).

Последней волей нашего Господа Иисуса Христа перед Его вознесением было, чтобы ученики Его шли по всему миру и проповедывали Евангелие всей твари (Марк. 16: 15).

Это повеление Господа относится и ко всем верующим нашего времени.

Поэтому наша задача не только в том, чтобы распространять Евангелие среди родного народа, но и среди народов всего мира.

Для этого мы должны изучать языки окружающих нас народов и др. В первую очередь это относится к нашей молодежи и ко всем работникам на ниве Божией.

Однако, не все мы можем в буквальном смысле исполнить это повеление Божие их-за дальности разстояния, незнания других языков и т. п.

Но зато мы можем всем сердцем и всею душою принимать самое близкое участие в проповеди Евангелия народам всего мира посредством наших глубоких молитв веры за это великое и святое дело.

Молитва была главным и основным служением апостолов, после чего шло служение словом (Деян. 6: 4).

Будем поэтому и мы от души молиться об укреплении в вере, любви и уповании на Господа верующих из народов всего мира в Европе, Азии, Америке, Африке и Австралии.

Будем молиться за верующих из славянских народов, за верующих из немцев, итальянцев, французов, англичан, испанцев и др., за верующих из евреев, китайцев, японцев, индусов, негров и др.

Будем молиться чтобы все они были светом и солью среди своего народа и чтобы укреплялись в вере в Господа, в любви к Нему и в уповании, что Он поможет им возвещать Евангелие среди своих единоплеменников. (Кол. 3: 11; Матф. 5: 13-14; Ис. 41: 10).

Будем молиться об укреплении в вере, любви и уповании на Господа всех руководителей и работников миссионерских союзов и обществ для более успешной проповеди Евангелия, как среди их родных, так и среди языческих народов. (Римл. 9: 1-3; Деян. 26: 20; Деян. 19: 19-20).

Будем молиться за всех миссионеров, мужественно пропоредующих Христа среди многих опасностей жиз-

ни от злых людей, от диких зверей, от змей и т. п. (2. Кор. 11: 23-29).

Будем молиться за миссионеров-врачей и верующих сестер милосердия (диаконисс), совершающих тяжелое служение любви и милосердия среди заразных больных и среди прокаженных (Деян. 20: 24).

Будем молиться, чтобы Евангелие Царствия Христова возвещалось во всем мире с такой силой, чтобы одержало все новые победы над сердцами язычников, магометан, евреев, над сердцами атеистов и безбожников и всех номинальных христиан. (2. Фесс. 3: 1; 2. Кор. 6: 4-10; Деян. 2: 47; 6: 7).

Будем тем усиленнее молиться, зная, что живем в злое, последнее время, зная, что день проходит и настает ночь, когда никто творить не может (Иоанн. 9: 6).

И будем твердо верить, что труд наших молитв не тщетен перед Господом и что Он исполнит моления и прошения наши (1. Кор. 15, 58).

Много может молитва! (Иак. 5: 16).

ВОСКРЕСЕНЬЕ, 31-ГО ОКТЯБРЯ 1937 Г.

Вечернее собрание.
Благодарения.

«За все благодарите!»
(1. Фес. 5: 18).

Воля Господа, чтобы мы за все благодарили, ибо все из Него, Им и к Нему (Римл. 11: 36).

Будем поэтому в конце нашей всемирной евангельской неделе молитвы от всего нашего сердца и от всей души глубоко благодарить Господа:

1) за всю Его любовь, милость и верность к нам (Пс. 35: 8).

2) за все дарованные Им благословения нашему братству в России и в рассеянии (Пс. 102: 2).

3) за верность Его обетования, что «врата ада не одолеют церкви Его», которое исполняется и в наше время в России (Матф. 16: 18; 2. Фес. 1: 3-12).

4) за открытую дверь для распространения Евангелия среди рассеянного евангельского братства (Откров. 3: 8).

5) за проповедь Евангелия во всех странах мира среди языческих, магометанских и др. народов (Матф. 24: 14).

6) за все благословения, полученные евангельским братством в России и за рубежом через служение нашего дорогого и незабвенного, почившего в Господе брата Ивана Степановича Проханова, за все составленные им духовные гимны, статьи, стихотворения и пр. (Евр. 13: 7).

7) за деятельность Всеобщего Русско-Славянского Союза Евангельских Христиан и помощь Господа ему во многих трудностях (Пс. 45).

8) за миссионерский Союз «Свет на Востоке» и за его сердечное участие в нуждах Союза и всего евангельского братства (1. Фесс. 1: 2-4).

9) за издание вероучения евангельских христиан, о котором многие уже давно просили (Ефес. 5: 20).

10) за новое издание граммофонных пластинок «Евангельская Песнь» с проповедями брата И. С. Проханова, В. Ф. Марцинковского и А. М. Сарапика (Кол. 4: 2).

11) за дарованную возможность брату А. М. Сарапику посетить братство и друзей в Америке, Канаде, Эстонии, Латвии, Германии, Швеции и Швейцарии и его участие на разных Съездах (Пс. 15: 3).

12) за возможность дальнейшего издания «Евангельской Веры», хотя и в несколько измененном и сокращенном виде (Евр. 3: 13а).

13) за благословенную деятельность отдельных Союзов в Америке, Канаде, Польше, Болгарии, Эстонии и пр. (2. Фесс. 1: 3).

14) за возможность издания нашими братствами журналов на местных языках: в Польше — на польском языке под названием: «Евангельский Христианин», и в Болгарии — на болгарском языке под названием: «Слово и Дело» (Фил. 2: 10-11).

15) за возможность возвещения нашим братством Евангелия на разных языках: на русском, украинском, польском, болгарском, румынском и немецком и др. (Римл. 14: 11).

16) за обращенных через эту проповедь новых душ, за образовавшиеся новые группы и общины (Откров. 5: 9-10).

17) за развитие евангельского дела на местах после последней всемирной евангельской неделе молитвы в 1935 году (2. Кор. 2: 14).

18) за полученные благословения в течении настоящей неделе молитвы (Евр. 13: 15).

19) за испрошенное и полученное укрепление всех нас в вере, любви и уповании на Господа, ибо Он верен Обещавший, Он сказал: «просите и дано будет вам» (Матф. 7: 7) и «все, что ни попросите в молитве с верою, будет вам» (Матф. 21: 22).

И потому:

Ему Единому, Премудрому, Господу Богу нашему и Спасителю нашему Иисусу Христу да будет вся честь и слава, сила и величие ныне и во веки веков! Аминь. (Иуда 1: 25).

Что нужно делать на неделе молитвы?

В древнее время всякий Израильтянин, приходя в храм, нес молитву, а вместе с нею и жертву: ягненка, теленка, овцу и т. п.

В Новом Завете Господь от нас не требует кровавых жертв, но Он благоволит к безкровным жертвам, о которых говорит Слово Божие (2 Кор. 9, 7).

Он ожидает даров любви и веры на нужды Его дела на земле от всякого верующего и следующего на Его пути.

Вполне соответствовало бы Его воле, если бы дети Его во время Всемирной недели молитвы принесли и дары на дело распространения Его Царствия. Наряду с молитвами по программе было бы очень полезно произвести один или несколько сборов на нужды дела Божия, которых в настоящее время очень много.

НУЖДЫ ДЕЛА БОЖИЯ ИЛИ ВСЕМИРНОГО ЕВАНГЕЛЬСКОГО ДВИЖЕНИЯ.

В отделе «Евангельское радио» или сообщений с нивы Божией эти нужды видны ясно.

1. Нужды верующих в России, страждущих от гонений

со стороны безбожников в местах ссылки, во-вторых, от недостатка пищи, от голода, холода, болезней, зверского обращения и т. п.

Нужна помощь!

Большинство страждущих проповедники и благовестники, так как безбожники направляют свою карающую руку именно против работников христианства.

Поэтому помощь страждущим в России есть в сущности помощь миссии, ибо через эту помощь избавляются от смерти те, которые днем и ночью возвещают слово Божие.

2. Нужды верующих вне России.

а) нужда в книгах Св. Писания: Библиях, Новых Заветах и т. п.

Мы получаем просьбы о высылке книг Св. Писания из всех стран мира. Мы уже распространили их много. Но еще есть много вопиющих душ. Большинство из них, не имея заработка, платить не могут.

У нас же не имеется средств для даровой посылки им. Здесь нужна помощь.

б) Нужда в распространении журнала «Евангельская Вера».

В этом номере ниже мы обрисовали великое значение «Евангельской Веры», необходимость большого числа выпусков (номеров) и более широкого ее распространения.

Мы указали на необходимость для сего значительных средств.

Нужно помогать страждущим от физического голода, но не менее важно помогать и страждущим от духовного голода, которых обслуживает «Евангельская Вера».

Здесь нужна помощь в разных видах (см. стр. 22-ую).

в) нужда в поддержке разъездных евангельских благовестников в разных странах мира.

Мы поддерживаем 8 благовестников в разных частях света, но, к сожалению, не хватает средств на их содержание и миссионерские поездки.

От этого страдает дело Божие.

Но нам нужно было бы иметь не 8, а в 5 раз больше благовестников. И здесь нужна помощь.

г) нужда в подготовке благовестников и работников на ниве Божией; для чего должна быть основана Библейская Школа. И здесь нужна помощь.

В связи с вышеуказанными нуждами необходима материальная помощь. Как мы сказали выше, очень важно было бы, если бы во всех местах, где будет соблюдаться Всемирная неделя молитвы, были произведены сборы на одну из указанных нужд или на несколько из них по выбору и средства были присланы в редакцию «Евангельской Веры».

Но этой помощи должна предшествовать молитва и после оказания помощи должна продолжаться молитва, ибо

«много может усиленная молитва праведных»
(Иак. 5, 16).

Заметка к всемирной евангельской неделе молитвы

1. Желательно, чтобы везде, где есть общины, молитвы совершались ежедневно в течении всей недели. Собрания могут устраиваться каждый вечер: первая половина собрания может быть посвящена призыву к неверующим, а вторая — предмету молитвы или наоборот. Можно посвятить и весь вечер исключительно предмету молитвы, согласно программе.

2. Если невозможно иметь собрания целую неделю, то можно взять и меньшее число дней — 5, 4, 3, 2 или даже один день.

3. Если где-нибудь совсем нет собраний или верующий занят по службе и т. п., то он может молиться в семье или наедине, согласно программе.

4. Где это удобно, неделю молитвы можно соединить с праздником жатвы.

5. Некоторые думают, что эта неделя молитвы назначается для христиан одного наименования. Но это не так. В этой молитве мы сердечно приглашаем участвовать христиан общин всех наименований евангельского направления.

6. Желательно, чтобы все сообщения в связи с неделей молитвы присылались вместе с фотографиями (где это возможно) в редакцию «Ев. Веры» по адресу:

Redaktion „Der Evangeliums-Glaube", Eisackstr. 14, Berlin-Schöneberg, Germania.

Евангелие

«благовествование Христово (т. е. Евангелие) которое есть сила. . .» (Римл. 1, 16).

1. Евангелие — книга
И больше: книга книг;
Для жертв земного ига
Оно — небесный стих;
Не книга, речь живая
К созданиям от Творца;
То — дивный призыв рая
К блаженству без конца...

2. Евангелие — слово
О том, что «Бог — любовь»;
Что истиной Христовой
Он нас рождает вновь.
Евангельские строки
Несут благую весть,
Как гибнущим в пороке
Жизнь новую обресть...

3. Евангелие — сила,
Одна в юдоли мглы,
Что может, где могила,
Устроить жизнь хвалы...
В той книге разумеем,
Что значит Вифлеем:
Спасение Иудеям
И Еллинам, и всем.

4. Евангелие — благо,
Сокровище даров;
В нем нищий и бедняга
Находят клад веков;
Те блага не ветшают,
Их воры не крадут,
Но вечно пребывают,
Где верных душ приют.

5. Евангелие — чудо
Среди писаний всех;
Оно из жизни люда
Разсеивает грех.
Премудрых поражает
Той вести простота;
Смиренных возвышает
До мест, где трон Христа.

6. Евангелие — в жизни
Небесная звезда,
Ведущая к отчизне
От стран, где грех, нужда...
Ее сиянье вечно,
Не меркнет никогда,
Но будет безконечно
Светить Христа звезда.

Нью-Иорк. 6 апр. 1935.

И. С. П.

Воспоминания о брате И. С. Проханове

«И, взирая на кончину их жизни, последуйте вере их» (Евр. 13, 7б).

Я знал покойного брата Ивана Степановича Проханова с 1901 года, когда он, сравнительно молодым еще человеком, выступал на собраниях Петербургской Общины Евангельских Христиан. Уже в то время он привлекал всеобщее внимание, как даровитый проповедник Евангелия, богато одаренный Господом.

Он говорил свои проповеди очень распространенно, иногда по два часа подряд.

Но слушать его было не утомительно.

Он умел своим словом затрагивать разные струны человеческого сердца.

Он раскрывал перед слушателями глубины Слова Божия и будил интерес и стермление к новой, святой, евангельской жизни.

После регистрации Петербургской Общины Евангельских Христиан в 1908 году, которая произошла под его руководством и инициативе, началась наша совместная работа, вначале в Совете Общины, а потом в организованном им же Всероссийском Союзе Евангельских Христиан.

Но желание наших сердец не осуществилось.

Господь отозвал его к Себе еще до нашей встречи.

И только 3 месяца после его смерти я посетил его, но уже... на кладбище.

Случилось это так:

В Декабре 1935 года в городе Вернигероде, в Германии, состоялось совещание Совета Зарубежного Отдела Всероссийского Союза Евангельских Христиан (ЗОВСЕХ) для обсуждения вопросов, связанных с продолжением деятельности ЗОВСЕХ после смерти брата И. С. Проханова.

На это совещание был приглашен и я, как работник Всероссийского Союза Евангельских Христиан в России.

После совещания, возвратившись в Берлин,

я посетил могилу покойного брата Ивана Степановича

вместе с сотрудниками ЗОВСЕХ братом А. П. Кифер и сестрой М. Г. Канашевской.

Стоя у могилы и смотря на украшенный цветами и покрытый зеленью могильный холм, не хотелось думать, что здесь в земле лежит великан, не только телом, каковым был ростом своим покойный брат, но великан духом, обладавший необыкновенной силой и многообразными дарованиями и способностями в духовной работе.

«Память праведника пребудет благословенна» (Притч. 10, 7).

«Верою он и по смерти говорит еще» (Евр. 11, 4).

У МОГИЛЫ БРАТА И. С. ПРОХАНОВА

слева направо: бр. А. М. Сарапик, сестра М. Г. Канашевская, бр. А. П. Кифер.

Работа и жизнь общими интересами и целями Евангелия сроднила нас:

мы стали взаимно дорогими.

И несмотря на то, что последние годы своей жизни в России я работал на евангельской ниве вдали от Петрограда, на берегах Волги, мы все же имели постоянную связь, а иногда и личную при посещении мною Петрограда.

Последний раз я виделся с покойным братом Иван Степановичем в 1928 году перед его последним выездом из России.

Будучи за-границей, он писал мне из Америки и Европы.

И когда Господь вывел меня из России в Августе 1935 года, он писал мне в Эстонию из Берлина.

Его последнее письмо я получил в Сентябре 1935 года перед его отъездом в Болгарию на съезд, откуда возвратившись уже больным, он вскоре умер.

В этом письме он писал мне, что нам необходимо встретиться как можно скорее и переговорить о совместной работе в Зарубежном Отделе Всероссийского Союза Евангельских Христиан в Берлине (ЗОВСЕХ).

Сознавая, кем был покойный брат для русского евангельского дела и как велика утрата его для всего нашего братства, сердце наполнилось скорбью, тем более, что в покойном брате я

лишился близкого и дорогого долголетнего друга и старшего соработника.

Мы делили с ним не только радость победы Евангелия в России, но также и скорби гонений за проповедь Евангелия.

В 1921 году мы одновременно были в тюрьме и лагерях: — он в г. Твери, а я — на Волге, в гор. Симбирске.

А теперь уже нет его!... Остался только прах...

Тишина кладбища убеждала нас, что поселившиеся здесь уже не работают...

Они не имеют уже власти ни доделать, ни изменить того, что ими уже сделано.

Эта серьезная и великая истина заставила содрогнуться и задуматься о жизни прошлой и о предстоящей.

Мы склонили свои головы и сердца пред Всевышним Творцом и Нелицеприятным Судьей, Который обещал воздать каждому по делам его.

В своих молитвах мы возблагодарили Господа за Его благодать, проявленную обильно в жизни нашего дорогого усопшего брата и за то, что в нем мы имеем

пример ревностного труда и преданности делу Божьему.

И мы просили Господа, чтобы Он излил Свою благодать и на нас, чтобы и мы могли, последуя вере усопшего, отдать себя всецело на служение тому же делу, на которое посвятил всю свою жизнь и все силы наш незабвенный в Господе брат Иван Степанович!

Мир праху твоему, дорогой брат!

До скорого свидания в славном Царстве Христа!

А. М. Сарапик.

Берлин, Декабрь 1935 г.

Над могилой

В мае 1936 года мы посетили могилу Ивана Степановича. Старинное кладбище в самом недре Берлина, словно островок тишины, стоит среди шумных улиц мировой столицы. Некогда, среди шумного собрания, в разгаре возбужденной дискуссии и разгоряченных страстей, стоял так Иван Степанович, спокойный и бесстрастный, кротко призывая к тишине и миру. И вот теперь, кто искал мира и стремился к нему, тот и нашел его даже для своего тела.

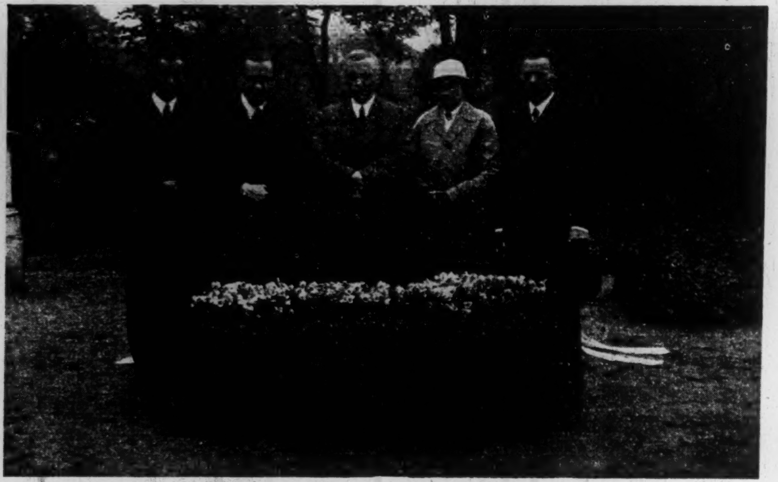

«В вечной памяти будет праведник»
Пс. 111, 6
«Дела его идут вслед за ним»
Откр. 14, 13

БРАТ В. Ф. МАРЦИНКОВСКИЙ С СУПРУГОЙ У МОГИЛЫ БР. И. С. ПРОХАНОВА.
Вокруг них (слева направо) братья: М. Р. Фербер, А. П. Кифер и Д. С. Мельниченко.

Мы окружили его могилу. Она вся покрыта белыми цветами, а среди них, как тихая лазурь среди плывущих облаков, голубеют незабудки. Я сорвал их на память. Положил их себе в Новый Завет, туда, где стоит Пс. 111, 6, с его обетованием незабвенности:

«В вечной памяти будет праведник».

Воистину смерть не только не покрыла забвением этот дорогой прах, но она заставляет вещим и острым взором вглядеться в прошлое и запечатлеть его светлые моменты...

День был солнечный и тихий. Где-то на ближней березке, среди яркой зеленой листвы, щебетала пташка: веселая певунья словно вспоминала о певце радостного Евангелия, от нас отошедшаго.

Недалеко стоит могила немецкого музыканта-художника Вальтера Шранка с оригинальным памятником: внутри отверстия в надгробном камне натянуты медные струны; чуткое ухо должно услышать звук песен неземных оттуда, куда в небесные хоры, к сияющему престолу отозван певец Красоты.

Так и здесь, у этого зеленого холмика, ощущалось касание мира иного. Хотелось молиться, не просить и плакать, а славить и петь. И мы пели: «Ближе, Господь, к Тебе»..., а затем духовный стих, составленный Иваном Степановичем: «Взойдем на Голгофу, мой брат!»

Тут же сбоку, возвышается свежая могила сестры Флоринской, члена Берлинской Общины Евангельских Христиан, недавно безвременно почившей. Это та самая, которая так верно и самоотверженно несла незаметный труд любви: она ухаживала за другой сестрой, лишенной способности ходить и в течение ряда лет привозила ее на собрания. Эта деятельная, служащая любовь — плод веры, евангельской веры, той самой, могучему движению которой служил так верно Иван Степанович.

«Дела их идут вслед за нами» —

так тесно и неотступно, как тень за идущим человеком, как жемчужный след в синем море струится за плывущим кораблем.

Мы объединились в молитве и потом пошли с кладбища — туда, в недра шумного города, чтобы там, на собрании евангельской общины, иметь радость возвещать Евангелие мира русским эмигрантам.

У этой дорогой могилы мы вновь услышали голос вечности, зовущий дорожить лукавым временем:

спешите возвещать Евангелие спасения,

спешите воплощать его в жизнь, чтобы прежде, чем день склонится к вечеру, наши кошницы были полны золотых колосьев — душ бессмертныхъ.

В. Марцинковский.

24. 8. 36 г.

Проповедуйте Евангелие!

М. Г. Дзигало / Посмертное слово

«Дорога в очах Господних смерть святых Его!» (Пс. 115, 6).

2-го октября 1935 года в 5 часов утра отошел в вечность член Нью-Иоркской Общины Евангельских Христиан брат

Максим Григорьевич Дзигало.

Похороны состоялись 5-го октября на кладбище «Елеонской горы».

После покойного осталась жена и четверо маленьких детей.

Брат М. Г. Дзигало уверовал в Нью-Иорке на уличном собрании весной 1918 года. После уверования он проповедывал Слово Божие, как в Нью-Иорке, так и в Пассайке.

В течении последних трех месяцев брат болел тяжелой, мучительной болезнью — раком желудка.

Во все время болезни братья и сестры часто навещали его, стараясь утешать его в тяжелых страданиях. Но больной часто утешал сам других. Он всегда просил сперва помолиться вместе Господу, затем спрашивал о деле Божием и о здоровье тех братьев, которых не видел.

Он всегда бодрствовал и пел.

Почти перед самой смертью он пожелал, чтобы было совершено преломление хлеба. Для этого вечером 1-го октября несколько братьев и сестер собрались у больного.

Во время преломления было спето две песни. Одну из них он пел так хорошо, как никогда.

Около 11 часов вечера все разошлись по домам, а в 5 часов утра брат отошел уже в вечность.

На похороны, которые происходили из его дома, собралось много братьев и сестер, как местных, так и приезжих.

Руководство похоронами было поручено союзному благовестнику бр. И. К. Гуку, приехавшему из Чикаго.

У гроба покойного было пропето несколько песен и совершена молитва.

После этого из квартиры покойного похоронная процессия направилась с пением духовных гимнов в помещение собраний Евангельской Общины. Там собрались уже многие братья и сестры и друзья покойного.

В посмертном слове приняли участие братья: П. Фединыч из Невара, Т. Боднарчук из Менвилля, В. Сидорович из Байона, М. Лупиш из Пассайка, Н. Мотин, П. Киселев, И. П. Колесников и сестра Д. Оффенберг. Брат И. К. Гук сказал заключительное слово.

Под звуки гимна: «В час когда труба Господня» все подходили к гробу, прощаясь с дорогим братом.

После выноса тела шествие направилось на кладбище «Елеонская гора».

Перед спуском гроба братьями было сказано краткое надгробное слово и прах был предан земле.

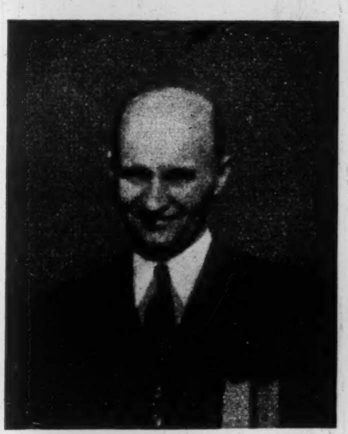

БРАТ МАКСИМ ГРИГОРЬЕВИЧ ДЗИГАЛО
умер 2-го Октября 1935 года
«Блаженны умирающие в Господе» (Откр. 14, 13)

Спи спокойно, дорогой наш брат!

До радостной встречи на великой благословенной вечери Агнца Божия!

Мир праху твоему!

И. П. Колесников.

От редакции: Статья была получена в ноябре 1935 г., но вследствии смерти брата И. С. Проханова и задержки в издании журнала не могла быть помещена ранее.

О погребении брата В. И. Седова

В № 7—9 «Еванг. Веры» за Июль-Сентябрь 1935 г. на стр. 26-27 мы поместили посмертные слова о братьях В. И. Седове и Г. И. Фасте с указанием, что, вследствии недостатка места, дальнейшие сведения о них будут помещены в следующем номере. Из-за смерти брата И. С. Проханова и некоторых трудностей в издании «Еванг. Веры» мы можем поместить эти статьи только лишь теперь.

17-го февраля 1935 г. скончался наш дорогой брат во Христе. Окруженный лавровыми ветвями, гроб с телом покойного был помещен в молитвенном доме общины и находился там целую неделю.

24-го февраля уже с 10 час. утра начали собираться братья и сестры нашей общины, приглашенные гости из других общин и друзья покойного. Оба зала были переполнены.

В 12 час. дня при открытом гробе

началось торжественное богослужение

пением гимна «Край родной» и чтением слова Божия Иоанн. 14 гл. После молитвы говорили слово от Гагенсбергской общины баптистов бр. Корн на латышском языке. От евангельских-христиан евреев бр. Шварц на русском языке. От имени немецких братьев бр. Шмидт на немецком языке. Отъ русской общины Храма Спасения бр. Мычко на русском языке и от общины Синяго Креста бр. Рабе на немецком языке и бр. Молчанов на русском языке.

Прощальное слово от объединения евангельских христиан Латвии сказал бр. Витоль.

Богослужение было закончено благодарственной молитвой бр. Андреенко.

При пении гимна «Слышу призыв Иисуса» гроб был закрыт и старшими братьями вынесен на катафалк.

В мире, тихими шагами, в 2 часа дня, отправились на Матвеевское кладбище к приготовленной могиле. На

могиле сказали слово: от союза баптистов брат Экштейн на латышском яз., бр. Шмидт — на немецком яз. и наш брат Мычко закончил кратким словом и благодарственной молитвой.

Через несколько минут сухая, песочная земля, что пух, легла возвышающимся холмиком над прахом дорогого брата Владимира Ивановича.

«И возвратился прах в землю, чем он был, а дух возвратился к Богу, Который дал Его» (Екл. 12, 7).

Минута казалась жуткой, но сердца переполнились блаженством и чувствовалась близость неба, где будет наша встреча в чудное будущее воскресенье.

Так закончилась многолетняя жизнь нашего дорогого труженника — брата В. И. Седова.

Краткое описание жизни и труда бр. В. И. Седова

Его жизнь была дорога в очах Господа, потому что он через нее стал сам ближе к Нему и многим открыл путь истины своим продолжительным служением Господу на этой грешной земле.

Имя дорогого старца, бр. Владимира Ивановича, ушедшего к Господу, у многих, пользовавшихся его духовными трудами, вписано в книгу сердец и останется навсегда доброй памятью.

Бр. Владимир Иванович по рождению принадлежал к православной церкви; но ушел из ее лона и стал искать пути, ведущего к Богу. После долгих поисков и в молитвенных изследованиях Библии, Господь указал ему единственный и верный путь к вечной жизни — через веру в искупительную жертву Иисуса Христа.

«Ибо все вы сыны Божии по вере во Христа Иисуса» (Гал. 3, 26).

Познавши путь истины, он всецело посвятил жизнь Иисусу.

И Господь одарил его необыкновенною памятью и блестящими способностями к разъяснению Библии.

Многократно приходилось ему быть на духовных диспутах и беседах с членами разных духовных конфессий. На всякие вопросы он свободно называл главу и стих текста, о котором заходила речь в разговоре.

Получивши такой высокий талант от Бога, он не зарыл его в землю, а пустил в оборот, чтобы приобрести много плодов для своего Господина.

В тяжелое дореволюционное время, он основал в гор. Риге общину евангельских христиан и руководил таковой более 30 лет. Проповедуя чистое живое слово Евангелия,

неоднократно был преследуем властями за евангельскую веру, много пережил неприятностей и невзгод.

Не раз случалось, когда происходили духовные собрания на его квартире, полиция окружала дом, врывалась в квартиру, разгоняла собрание и уводила его, как руководящего, в полицейский участок. Но он, как верный слуга Христа, не робел и в сердце своем решил повиноваться больше Богу, чем человекам. Всегда помнил завет своего Учителя:

«Когда же приведут вас в синагоги, к начальствам и властям, не заботьтесь как или что отвечать, или что говорить, ибо Святой Дух научит вас в тот час, что должно говорить»...
(Лук. 12, 11-12)

и всякий раз был освобождаем.

После некоторых таких повторений, он был оштрафован на 25 рублей и вызван лично к губернатору, где произошел следующий диалог:

«У вас есть разрешение на проповедь вашего вероучения?» спрашивает губернатор Седова.

— Так точно, Ваше Превосходительство, — отвечает Седов.

«Покажите!» — требует губернатор.

Бр. Седов вынимает из кармана евангелие, раскрывает Матф. 28, 19 и почтительно подает губернатору.

Последний читает:

«Итак идите, научите все народы, крестя их во имя Отца и Сына и Святого Духа»...

Прочитав такие слова, губернатор не нашелся что ответить на такое разрешение и отпустил его на свободу.

В своей смиренной жизни, бр. Седов обладал тихим, невозмутимым и открытым характером, осторожной, не спешной в делах управления тактикой, твердыми, определенными убеждениями евангельского учения,

не любил вокруг себя и своей деятельности излишняго шума и славословия.

Не зная сам кривых путей, он всегда старался указывать окружающим прямой евангельский путь.

Во время мировой войны, покойный брат Владимир Иванович самоотверженно боролся против мироправителей тьмы века сего, против духов злобы поднебесных... Облекшись в броню праведности, с оружием Божиим

он благовествовал мир евангельской истины среди солдат рижского фронта.

Благодатное солнце яркими лучами освещало черствые сердца солдат; собрания рижской общины евангельских христиан стали наполняться солдатами разных частей, но преимущественно сибирских полков и

над многими исполнились слова Господни:

«... И дам вам сердце новое и дух новый дам вам; и возьму из плоти вашей сердце каменное и дам сердце плотяное. Вложу внутри вас Дух Мой и сделаю то, что вы будете ходить в заповедях Моих и уставы Мои соблюдать и выполнять»... (Иез. 36, 26-27).

Уверовавшие в личное спасение, по благодати Господа нашего Иисуса Христа, десятками принимали водное крещение по вере и отдавались на служение Богу.

Среди уверовавших солдат оказались благовестники. Они проповедывали слово Божие не только на собраниях в помещении общины, но и в своих помещениях среди солдат.

Был организован прекрасный солдатский хор под руководством регента-солдата.

Появление среди солдат нового вероучения подняло в тревоге на ноги весь командный состав, вплоть до командующаго северным фронтом.

Начались гонения, отбирались от солдат Библии, разгонялись и запрещались духовные собрания под угрозой самых строгих кар.

Но борцы евангельской истины под руководством брата Седова, — помня слова Начальника и Совершителя веры Иисуса Христа: «Не бойся, малое стадо, ибо Отец ваш благоволит дать вам Царство»... (Лук. 12, 32), не унывали и в надежде на Его помощь исполняли повеление

«... Идите по всему миру и проповедуйте Евангелие всей твари». (Мар. 16, 15).

При горячей усиленной молитве они продолжали свое служение, деятельно проповедывая Евангелие среди солдат.

Молитва была услышана и Господом оказана помощь. Командующий северным фронтом был заменен другим, гонения прекратились и Слово Божие проповедывалось с дерзновением среди солдат и населения Риги и окрестностей.

«... И была рука Господня с ними и великое число уверовало и обратилось к Господу» (Деян. 11, 21).

В 1917 г. после революции перед отступлением воинских частей, в Рижской общине евангельских христиан насчитывалось членов солдат около 500 душ.

Это была разсадница виноградника, из которого каж-

дый солдат, получивший возрождение от Духа Святого, возвращаясь на родину к своим, увез цветы веры, чтобы привить там у себя маслины к дикой виноградной лозе для принесения плода. (Иоанн. 15, 1-2).

Во всей духовной работе бр. Владимира Ивановича чудным образом проявлялась направлявшая рука Господня; и он, сознавая, что смерть лучше рождения (Екл. 7, 1), всегда стремился к лучшему, т. е. — к небесному.

«Блаженны мертвые, умирающие в Господе... Они успокоятся от трудов своих и дела их идут вслед за ними»... (Откр. 14, 13).

Во всем да будет воля Господня!

А. Андреенко.

Краткие сведения о покойном бр. Г. И. Фасте

От вдовы почившего из Канады. В четверг утром, 21 марта Герман Исаакович лег в постель, а в пятницу в 4 ч. 30 минут, 22 марта, Господь взял его к Себе. Он умер молча, говорить не мог: он чувствовал близость смерти. Он шевелил губами;

видно было, что он молился.

На минуту поднял глаза кверху, опустил вниз и тихо скончался.

От сына почившего Е. Девис-Фаста из Канады получено следующее описание погребения брата, переведенное из немецкого меннонитского журнала:

Погребение брата Г. И. Фаст.

В Пердю 22-го марта, в пятницу, скончался проповедник и миссионер Герман Исаакович Фаст.

Во вторник 26-го марта в Саскатуне, прах почившего был предан покою.

Собравшиеся родные и знакомые прибыли из близких и дальних мест. Несмотря на то, что покойный прошел свой семидесятипятилетний жизненный путь — без одного месяца и пяти дней,

его уход являлся неожиданным для всех.

Среди скорбящих было много русских, между которыми с большим успехом он проповедывал Евангелие о любви Христа. Он всегда был готов к труду советчика, организатора или-же попечителя их душ.

Первый говорил пресвитер Давид Тейвс из Ростерна на английском языке на текст:

«Посему для народа Божия еще остается субботство» (Евр. 4, 9-10).

В это субботство вошел также и усопший брат. Жизнь, обогащенная благословениями Божиими, окончилась его уходом.

Говоривший был другом усопшего около 30 лет. Он знал и видел его проповедником, учителем в школах, отцом семейства и в работе Библейского общества. Везде и всегда труды его были служением Спасителю.

Его любящее и сердечное отношение открывало ему сердца и двери людей.

Он был искреннее чадо Божие; не в узких рамках религиозного определения, но всюду между всеми народами и языками он находил своих братьев. Его жизнь состояла из забот и трудов. Теперь его земная хижина разрушена и он вошел в жилище, приготовленное ему Господом.

Мир праху его.

Вторым говорил проповедник Лука Кравченко на русском языке:

дорогой Герман Исаакович был ему духовным отцом.

Часто они вместе искали лицо Бога. Заслуги брата велики и община не скоро забудет его. Всем придется уйти однажды, всем придется умирать, но не без надежды — «ибо знаем, что когда земной наш дом, эта хижина, разрушится, мы имеем от Бога жилище на небесах; дом нерукотворенный, вечный». (2 Кор. 5, 1).

От живых говоривший обратился к усопшему, указывая на 2 Тим. 4, 7-8

«Подвигом добрым я подвизался, течение совершил, веру сохранил,

а теперь готовится мне венец правды, который даст мне Господь, праведный Судия, в день оный; и не только мне, но и всем возлюбившим явление Его».

Оставшиеся — жена, дети и внуки не должны скорбеть как прочие, ибо сказано: «не хочу оставить вас, братья, в неведении о умерших, дабы вы не скорбели, как прочие, не имеющие надежды.

Ибо, если мы веруем, что Иисус умер и воскрес, то и умерших во Иисусе Бог приведет с ним». (1 Фес. 4, 13-14).

Третьим говорил представитель Библейского Общества рев. П. А. Аллервуд. Он в сердечных словах указал на то, как усопший брат

ревностно трудился по распространению Священного Писания

и заключил службу молитвой и благословением.

Как тихо и мягко покоятся борцы этой бурной жизни, как тихо покоятся они в могиле, пока не будут пробуждены зовом Победителя.

От бр. Л. Кравченко из Канады. Бр. Г. И. Фаст родился 27 апреля 1860 г., умер 22 Марта 1935 г. В Канаду прибыл в 1901 году. Покаялся еще в России 19 летним юношей. Прожил в вере 56 лет. Приехав в Канаду, он поселился близ селения духоборов Петровки, Саск, где

много трудился для Господа; много путешествовал по Канаде с чемоданами, наполненными книгами Св. Писания,

как книгоноша Библейского Общества.

Последние годы он проживал в Пердю, Саск. и много послужил нашей общине Словом Божиим и примерной жизнью.

Скончался в Пердю, похоронен в Саскатуне.

От бр. Д. Лемберга из Канады. Разскажу, что было после того времени, когда Вы (И. С. П.) оставили его в Крыму в 1894 г.

Там я более познакомился с ним.

Он всегда бодрствовал в деле Божием.

Собрания у нас были очень частые. Они продолжались один год. Местный священник начал преследовать наши собрания увещанием и составлением протоколов.

Губернатор посоветовал Герману Исааковичу как можно скорее уехать, потому что ему грозила опасность и он уехал в Румынию, в г. Констанцу. Там он открыл школу для русских и опять мог свидетельствовать о Христе.

Оттуда приехал на ферму в Канаду в 1901 г.

От бр. Я. Я. Винса из Канады. Бр. Г. И. Фаст родился в Таврической губ. Бердянского уезда 27 апреля 1860 г., был обращен 25 ноября 1879 года. Умер 22 марта с. г. В Канаде прожил 33 года и 6 месяцев. Дней жизни его было 74 года, 10 месяцев и 26 дней.

Его первая жена Елизавета Елисеевна и старший сын Николай умерли раньше. О смерти его скорбим, но не так, как неимеющие надежды. Он оставил вторую жену-старушку, одного сына, 3 дочерей, 3 зятя, 12 внуков и 2 правнука.

Да утешит Господь скорбящих!

Да, это правда: брат скончался,
Но он воскреснет, будет жить;
Христос воскрес и обещался
Из гроба мертвых воскресить!

Последнее служение бр. И. С. Проханова в Болгарии

Помещаемые ниже 2 записи осведомляют о последнем служении брата И. С. Проханова в Болгарии перед его смертью. Они были предназначены к печати в № 10—12 «Еванг. Веры» за Октябрь-Декабрь 1935 г., который, вследствии отшествия брата к Господу, не мог быть издан. Мы полагаем, что всем болгарским братьям и сестрам, а также таковым в других странах будет дорого узнать, как до конца своих дней брат Иван Степанович стремился проповедывать Евангелие Христово и имел попечение об укреплении и развитии церквей Божиих.

Учредительное Собрание Пловдивской Общины Ев. Хр. 14 сентября 1935 года

На собрании присутствовал бр. Иван Степанович Проханов, Председатель Зарубежного Отдела ВСЕХ; бр. Митко Матеев, Константин Бранков, Матея Митов из Софии и Пешо Григоров Иванов из Лома (кроме местных членов).

По предложению бр. Ив. Изева (руководящего общиной) бр. И. С. Проханов был избран Председателем собрания.

Собрание началось молитвою.

Брат-председатель разъяснил цель собрания: устройство церкви в согласии с законами страны и на основании слова Божия для улучшения работы и духовной жизни общины (1 Кор. 14, 33).

1. Наименование общины. Решено принять название: Пловдивская Община Евангельских Христиан (Деян. 11, 26; Фил. 1, 27).

2. Состав общины. В настоящее время община состоит из 27 крещенных по вере членов.

3. О служителях церкви. Бр. Ив. Изев утвержден в звании проповедника и руководящаго общиной.

Бр. Неделчо Петков избран кассиром; ему поручено завести особую книгу, в которую записывать все приходы и расходы для общины и ежемесячно составлять отчеты.

Бр. Никола Стефанов избран секретарем. Ему поручено вести корреспонденцию общины под руководством проповедника, а также вести и записывать все протоколы в особую книгу.

4. Управление общиной. Община управляется духовным Советом, состоящим из проповедника, кассира, секретаря и двух членов: бр.бр. Христо Ненова и Николы Атанасова.

В заседаниях духовного Совета председательствует проповедник, а в его отсутствии — кассир.

5. Порядок решения вопросов. Все вопросы в заседаниях общины и в духовном Совете решаются большинством голосов.

6. О рукоположении проповедника. Решено, чтобы бр. Иван Изев был рукоположен на основании слова Божия в качестве проповедника общины. Съезд просил бр. И. С. Проханова совершить рукоположение на другой день, т. е. 15 сентября 1935 года.

7. О детях и молодежи. Решено обратить особенное внимание на духовное воспитание детей и молодежи.

8. О женских собраниях. Решено советовать сестрам начать молитвенно-рукодельные собрания для большего духовного развития и для помощи общине и Союзу. Желательно, чтобы на Рождество была устроена распродажа изделий. Для руководства этими собраниями избраны две сестры: Евг. Изева и Ел. Данчева.

9. О Съезде. Постановлено приветствовать от имени общины первый Съезд Евангельских Христиан в Болгарии, который должен открыться в Пловдиве завтра 15. 9. 35.

10. О Союзе. Община желает, чтобы в Болгарии был основан Союз Евангельских Христиан.

Заседание закончилось благодарственной молитвой.

Председатель собрания	— И. Проханов.
Проповедник	— И. Изев.
Секретарь	— Н. Стефанов.
Кассир	— К. Бранков.
Члены Совета	— Никола Атанасов.
	Христо Ненов.

Первый Съезд Евангельсиих Христиан в Болгарии в гор. Пловдиве 15 сент. 1935 г.

На заседание прибыли:

Бр. Иван Степанович Проханов, Председатель Зарубежного Отдела ВСЕХ.

Бр. Митко Матеев, руководитель Софийской группы ев. христиан и представители этой же группы Матея Митов и Константин Бранков.

Бр. Пешо Григоров от Софийской группы ев. христиан в гор. Лом; бр. Констадин Шопов из Асенограда; братья Иван Изев, Недельчо Петков, Никола Стефанов, Никола Атанасов и Христо Ненов, а также сестры Евг. Изева и Ел. Данчева — как представители Пловдивской общины евангельских христиан.

Руководящий местной общины Иван Изев открыл заседание молитвой, после чего предложил избрать председателем Съезда бр. И. С. Проханова, что принято единогласно. Товарищем Председателя был предложен и избран бр. Митко Матеев, а секретарем был предложен и избран бр. Иван Изев.

Председатель Съезда объяснил значение Съезда.

В России воцарился атеизм, но в той же стране широко распространилась река евангельского движения, которое в настоящее время приняло всемирный характер.

Таким же образом по воле Божией началось евангельское движение и в Болгарии. Здесь образовалось несколько общин и групп евангельских христиан.

Евангельские христиане везде стремятся к единству детей Божиих. Поэтому вполне естественно, что явилась мысль об объединении евангельских групп и церквей и в Болгарии. Первым шагом к объединению является настоящий Съезд. Но на этом Съезде должен быть сделан и второй шаг; а именно основание Болгарского Союза Евангельских Христиан. Все это основано на слове Божием:

> «Да будут все едино; как Ты, Отче, во Мне, и Я в Тебе, так и они да будут в Нас едино: да уверует мир, что Ты послал Меня». (Иоан. 17, 21).

Для осуществления цели Съезда были рассмотрены и решены следующие вопросы:

1. Решено основать Болгарский Союз Евангельских Христиан, в который будут входить группы и общины: Пловдивская община евангельских христиан, Софийская группа евангельских христиан, Тополевоградская груп-

па евангельских христиан, Ломовская группа евангельских христиан, Асеноградская группа евангельских христиан, а в будущем и другие.

2. Цель основания союза:

а) распространение евангельского учения путем устной проповеди, путем духовных печатных произведений и т. п.

б) проведение евангельских истин в жизнь семьи, школы, народа и всего человечества.

3. Все группы и общины, входящие в Союз, остаются самостоятельными и свободными в их внутренней жизни.

4. Деятельность будет руководиться согласно устава, который был прочитан и принят Съездом. Союз будет иметь печать с надписью: «Болгарский Союз Евангельских Христиан».

5. Союзный Совет должен приготовить вероучение к следующему Съезду или еще ранее, по сколько возможно.

6. Главным управляющим и законодательным органом Союза является Съезд представителей церквей. Исполнительный орган Союза есть Совет, избираемый Съездом.

7. Съезд решил избрать и избрал Союзный Совет из следующих лиц:

Председателем Союза: Иван Т о ш е в
Товарищем председателя: Иван И з е в
Секретарем — Митко М а т е е в
Кассиром — Недельчо П е т к о в
Членами Совета: Константин Б р а н к о в, Василий К о ж у х а р о в, Констадин Ш о п о в.

8. Съезд узнал с удовлетворением, что Пловдивская община получила устройство согласно слова Божия и законов страны и что брат Ив. И з е в будет рукоположен.

Съезд выразил желание, чтобы такое же устройство получили Софийская, Асеноградская и др. группы.

9. Съезд решил приложить все усилия к развитию устной проповеди Слова Божия и духовного воспитания общин, детей и молодежи, а также к расширению работы сестер.

10. Вся работа Союза будет совершаться в мире и любви со всеми другими христианскими организациями в стране.

11. Желательно, чтобы духовные и деловые Съезды происходили по возможности ежегодно.

12. Съезд решил, что Болгарский Союз, оставаясь свободным и самостоятельным, будет иметь тесное духовное общение со Всемирным Союзом Евангельских Христиан.

Заседание Съезда закончилось благодарственною молитвою.

Председатель Съезда — Ив. Проханов.
Тов. председателя — Ив. Изев.
Секретарь — М. Матеев.

О письмах-соболезнования

полученных по поводу смерти брата И. С. Проханова

В номере памяти брата Ивана Степановича Проханова (№ 1—12, 1936 г.) на стр. 64—68 мы поместили часть писем-соболезнований, полученных по поводу его смерти от многих братьев и сестер из разных стран мира, при этом мы указали, что дальнейшие письма-соболезнования будут помещены в следующем номере, имея ввиду, что журнал будет издаваться в прежнем объеме.

Однако, это по многим причинам оказалось невозможным.

Поэтому мы лишены теперь возможности привести остальную часть писем-соболезнований полностью. Вместо этого мы приводим ниже, из числа многих, перечень некоторых братьев и сестер, также приславших свои письма-соболезнования, в порядке их поступления.

Мы очень просим всех дорогих братьев, сестер и друзей, выразивших в столько сочувственных сердечных словах свои соболезнования, примириться с условиями, принудившими нас к этому шагу.

46. от бр. В. Я Квашенникова, Прага.

Соболезнования от американских братьев

(с № 47 по 64 — получены через бр. И. П. Колесникова):

47. от полковника Сенчури
48. » д-ра Сайменса
49. » г-на Смит с семейством
50. » бр. Ярошевича
51. » Мил. Робинсон, Генерального Секретаря Американского Библейского Общества.
52. » г-на Р. Конрайт, члена Комитета
53. » г-жи Сенчури
54. » Прис. поверенн. В. Д. Росс
55. » С. Цее, Казначея Американского Комитета ВСЕХ
56. » О. Смит, Канада
57. » И. Г. Чайльс, Канада
58. » Х. М. Матью, Нью-Джерси
59. » Т. В. Пешкова
60. » И. Г. Риккард
61. » д-ра Норт, Президента Американского Библейского Общества.
62. » д-ра Гробе
63. » Чикагской Общины Евангельских Христиан
64. » Нью-Иоркской Общины Евангельских Христиан.

---

65. » бр. Л. Дзекуць-Малей, Брест, Польша
66. » сестры М. Пипаринен, Терноки, Финляндия
67. » бр. Д. Войтешонок, Кейзики, Польша
68. » бр. С. П. Сидского, Марсель, Франция
69. » бр. М. Фомина, пресвитера Общины Евангельских Христиан, Александровка, Румыния.
70. » бр. А. Пышкина, Брюккен, Германия
71. » бр. К. Беньямина, Таллинн, Эстония
72. » бр. Н. Савельева, Ванкувер, Канада
73. » сестры Ламбер, Париж, Франция
74. » брата-проповедника И. Святошик, Пинск, Польша
75. » бр. Н. Коноплян, пресвитера Общины Евангельских Христиан Плахтеевка, Румыния
76. » бр. П. Федынича, Неварк, С.-Ш. Америки
77. » бр. К. Кох, Терноки, Финляндия
78. » Духоборческого Братства, Канада
79. » бр. А. Хорольского, Сан-Пауло, Бразилия
80. » сестры П. Капалыгиной, Олешница, Эстония
81. » бр. И. Шаповал, Мендоза, Аргентина
82. » бр. А. Двигубского, Париж, Франция
83. » бр. проф. М. Шмидт, Рига, Латвия
84. » бр. К. Кулагина, Кенонсбург, Америка
85. » бр. Я. Моисейчук, Обера, Аргентина
86. » бр. Рутчик, Кеноша, С.-Ш. Америки
87. » бр. из России (выдержка из письма): «... Получили печальную весть об уходе незабвенного брата в вечность. Не можем свыкнуться с мыслью об отшествии. Ведь он не только поддерживал нас материально, но укреплял и духовно. . . .»
88. » бр. А. Махнач, Буффало, С.-Ш. Америки
89. » бр. В. Белик, Филадельфия, С.-Ш. Америки
90. » бр. С. Ф. Твердовского, Белград, Югославия.

С Российской нивы

В УЖАСЕ СМЕРТНОМ, В ОТЧАЯННОМ ГОРЕ...

От ссыльного брата из Сибири.

Письмо Ваше мы получили, за которое сердечно Вас благодарим. Живем как в Лев. 26, 26 (Прим.: Текст говорит: «хлеб, подкрепляющий человека, истреблю у вас; десять женщин будут печь хлеб ваш в одной печи и бу-будут отдавать хлеб ваш весом;

вы будете есть и не будете сыты» —

— ясно, там большой недостаток хлеба). Моя семья из 8 душ, как в Исх. 5, 12-13 (Прим.: Текст говорит: «И разсеялся народ по всей земле Египетской собирать жниво вместо соломы. Приставники же понуждали их, говоря: «выполняйте свою работу каждый день, как и тогда, когда была у вас солома.» Ясно, что их в ссылке принуждают работать, когда есть хлеб и когда нет его). Живем, как в «Гуслях» № 143 (Прим. В этой духовной песне говорится:

«Страшно бушует житейское море, сильные волны качают ладью; в ужасе смертном, в отчаянном горе: «Боже мой, Боже! К Тебе вопию».

Этой песнью выражается великое горе, в котором они все находятся).

По получении сего письма пишите ответ (Рим. 8, 17-18). (Прим.: Текст говорит: «если только с Ним страдаем, чтобы с Ним и прославиться... нынешние временные страдания ничего не стоят в сравнении с тою славою, которая откроется в нас». Ясно, что братья в своих невыносимых страданиях утешаются верою в будущую славу).

Адрес брата К. — Фил. 1, 19 (Прим.: Текст говорит: «нам дано ради Христа не только веровать в Него, но и страдать за Него», — ясно, что и тот брат страдает также, как и писавший письмо). Остальные наши братья живут как в Деян. 12, 3-4 (Прим. В тексте сказано: «видя, что это приятно Иудеям, вслед затем взял и Петра... и,

задержав его, посадил в темницу и приказал четырем четверицам воинов стеречь его...»

— ясно, что в самой ссылке и вне ее многие братья заключены в тюрьму). Гусли 229. (Эта песня говорит: «Здесь в мире часто враг исконный покой душевный нам мутит; как лев свирепый, разъяренный он может всех нас поглотить.» — Ясно, что они видят там козни этого врага, свирепого и разъяренного).

УЖАСЫ В РОССИИ

Из разсказов бежавшего из ссылки.

От бр. Ш. из О. из Польши. На-днях я встретил одного человека, перебежавшего границу из Советской России в Польшу. Изодранная на куски одежда на нем едва прикрывала его тело. Он родом из Киева. Его причислили к «кулакам» (в СССР теперь такое подразделение населения: бедняк, средняк, кулак, буржуй) и выслали в Сибирь. Пробыв там некоторое время, ему удалось пробраться на Украину, а оттуда он перебежал через границу в Польшу.

К голосу его еле можно было прислушаться: он говорил почти шепотом — это от голода.

Страшно было смотреть на этого человека — он весь почернел и был похож на труп.

Он разсказывал, что много народа в России умирает с голоду, кушают преимущественно зелень и от истощения умирают.

Несчастный с истерическим плачем умолял властей не возвращать его назад в Россию.

УМЕР В ССЫЛКЕ

Из Крыма был выслан один живший там брат, а вместе с ним другой брат Е., который приезжал туда из Петрограда. Теперь получено известие, что брат Е. умер в ссылке.

ВЕТЕР ГОНЕНИЙ УСИЛИЛСЯ

В России опять начинает дуть сильнее ветер гонений против верующих.

Из М... один брат приветствует нас словами из Деян. Ап. 12, 1: «в то время царь Ирод

поднял руки на некоторых из принадлежащих к церкви, чтобы сделать им зло».

Брата С. из К. «нет дома». Подобные известия получены и о других братьях.

ПОМОЩЬ СПАСЛА ОТ ГОЛОДНОЙ СМЕРТИ.

От вдовы брата, умершего с голоду. Вашу помощь получила. Падаю к ногам Вашим и покорно благодарю Вас. Дорогой брат, друг и Ангел Божий, не могу на словах отблагодарить Вас за Ваше старание и любовь.

Да воздаст Господь Вам за это в 1000 раз. Дай Господь, чтобы через Ваше усердие увеличилось число евангельских христиан во всем мире.

Через Вашу помощь Господь сохранил меня от голодной смерти, которая ожидала меня и моих детей.

О граммофонных пластинках „Евангельская песнь“

Мы уже много писали о выпущенных нами граммофонных пластинках с напетыми на них Евангельскими духовными песнями и речами.

Каково действие этих пластинок, можно видеть из тех отзывов, которые мы получили о них из разных мест.

Некоторые из отзывов помещаем ниже.

ВСЕЙ ОБЩИНОЙ ПРИОБРЕЛИ ГРАММОФОН И ПЛАСТИНКИ.

ИЗ ПОЛЬШИ. От бр. С. из В. У нас было интересное собрание, на которое прибыли человек 20 из села С., находящемся на разстоянии 15 верст от нас. Молодежь свидетельствовала стихотворениями и разсказами. Пресвитер закончил собрание словом Божиим и молитвою.

После этого мы завели граммофон и

услышали дивную проповедь бр. И. С. Проханова «В чем цель твоей жизни?»

Скажу тут несколько слов о граммофонных пластинках. Когда на страницах журнала «Ев. Вера» мы прочитали об издании пластинок, то

вся наша община единогласно решила приобрести все пластинки и граммофон.

За первые же две недели нам удалось собрать добровольными пожертвованиями 30 зл. на пластинки. Но нужно было купить и граммофон. Тогда один брат посоветовал нам следующее: посеять лен и дружной, радостной семьей его обработать, сделать полотно, продать и на выручку купить граммофон. Идея, конечно, была хорошая, — но пришлось бы долго ждать. Тогда мы отправились в магазин музыкальных инструментов и приобрели прекрасный аппарат на выплату. Теперь уже весь долг выплачен.

Приехав обратно с нашей покупкой,

мы поставили граммофон в молитвенном доме.

Некоторые из членов собрались послушать пластинки. Было уже около 10 час. вечера. В это время у нас в деревне почти все спят. Мы завели граммофон, и что же — понемногу стал собираться народ. Когда мы проиграли все три пластинки, то все помещение было переполнено. Все братья и сестры с радостью говорили: «исполнилось желание нашего сердца».

С тех пор

на каждом собрании граммофон является нашим помощником. Перед собраниями он служит нам вместо колоколов.

В летнее время, когда мы заводим граммофон при открытых окнах, то не только люди возле православной церкви, отстоящей на разстоянии 100 метров, слышат, но даже у католического костела, который еще дальше — и там слышно.

Пластинки нам приносят большие благословения.

Просим Господа, чтобы Он помог нам купить еще и остальные пластинки.

ОДНУ ПЛАСТИНКУ ОЦЕНИЛ В 1000 ДИНАР.

ИЗ ЮГОСЛАВИИ. От. бр. Т. из Б. Ваши пластинки получены. Радости нашей нет границ. Особенно радуется брат. Говорит, что за одну проповедь «Религия радости» он готов заплатить 1000 динар!

В деле Божием Господь дивно помогает. Мы имеем теперь русское молитвенное собрание. Этому мы очень рады, ибо славить Господа на чужом языке всегда кажется недостаточным выражением своего сердца.

Благословений у нас много. Слава Ему за все!

СЕРДЦЕ НАПОЛНЯЕТСЯ РАДОСТЬЮ!

ИЗ КАНАДЫ. От бр. К. из П. Извещаю Вас, что получил высланные Вами граммофонные пластинки в хорошем состоянии.

Много, много благодарю Вас и радуюсь этим чудным дарам, которые так наполняют сердце.

Желаю Вам великого и радостного успеха и благословений в трудах Ваших.

ЧТО НУЖНО ДЕЛАТЬ В ОТНОШЕНИИ ГРАММОФОННЫХ ПЛАСТИНОК?

Слово Божие повелевает нам, чтобы мы все, что делаем словом или делом, делали во имя Господа Иисуса Христа, благодаря чрез Него Бога и Отца (Кол. 3, 17).

Когда мы начинали напевать наши песни и речи на граммофонные пластинки, то

мы имели ввиду именно славу нашего Господа и пользу Его дела.

Что выпуском наших первых шести граммофонных пластинок мы достигли этой цели — видно из вышеприведенных отзывов.

Мы только можем сказать, что наши братья и друзья, желающие пользоваться пластинками, могут выписывать их согласно наших прежних объявлений в виде целого комплекта или отдельно любые из них.

Мы уже сообщили в нашем братском письме № 2 от 30. Сентября 1936 г. (под пунктом 10-ым), что прежняя фабрика, изготовлявшая пластинки, ликвидировалась.

Но и это содействовало, по воле Божией, нам во благо.

Новая фабрика, которая теперь изготовляет наши евангельские пластинки, технически оборудована по последнему слову техники и считается одной из лучших.

Эта фабрика всемирно-известного общества «Телефункен».

Качество пластинок еще лучше прежних.

В интересах нашего братства и друзей, интересующихся пластинками, мы решили, ради экономии пошлины и пр.

новые пластинки издать двусторонними.

Мы уверены, что это мероприятие найдет у наших братьев и друзей полное сочувствие.

Цена двусторонней пластинки

герм. Мк. 3.— без пересылки.

И это для наших дорогих заказчиков составит большое облегчение.

Прежде, одна односторонняя пластинка стоила Мк. 2.50 без пересылки, т. е. две односторонние пластинки вместе стоили Мк. 5.—

Теперь же такие две пластинки, соединенные в одну двустороннюю, будут стоить только Мк. 3.—, без пересылки т. е. на 2 марки меньше.

Кроме того уменьшится стоимость пересылки и пошлины почти на половину, так как таковые считались, ведь, по весу.

Ко всему этому мы можем обрадовать все братство и друзей сообщением, что в последнее время Господь позволил нам издать 2 новые пластинки с проповедями братьев:

В. Ф. Марцинковского
и **А. М. Сарапика.**

Брат В. Ф. Марцинковский сказал речь-проповедь на тему: **«Зов воскресенья»,** а брат А. М. Сарапик, пробывший за проповедь Евангелия 5 лет в тюрьмах и лагерях Советской России, сказал речь-проповедь на тему: **«Призыв к верности».**

Ниже эти пластинки приведены, в числе других, в общем списке.

Таким образом, нами издано теперь всего 8 разных пластинок или 4 двусторонних.

СПИСОК ПЛАСТИНОК НОВОГО ИЗДАНИЯ

(двусторонних):

1. ПЛАСТИНКА.

№ 1. «В чем цель твоей жизни?»
Речь-проповедь И. С. Проханова.

№ 2. «К свету первохристианства» — задача евангельского христианства.
Духовная песнь из сборника «Песни первых христиан» № 6а.
Слова И. С. Проханова. Музыка Н. А. Казакова.
Хор Берлинской Русской Общины Евангельских Христиан.

2. ПЛАСТИНКА.

№ 3. Речь-проповедь И. С. Проханова.

№ 4. «Есть-ли в слабой речи слово» — торжествующая песнь духовного обращения.
Духовная песнь из сборника «Песни первых христиан» № 18.
Слова И. С. Проханова. Музыка Г. А. Драненко.
Соло Георгия Винамяги.

3. ПЛАСТИНКА.

№ 5. «Зов воскресения».
Речь-проповедь В. Ф. Марцинковского.

№ 6. «Взойдем на Голгофу, мой брат!» — Христос Распятый, главный предмет проповеди евангельского христианства.
Духовная песнь из сборника «Гусли № 39.»
Слова И. С. Проханова. Муз. неизвестного брата.
Хор Берлинской Русской Общины Евангельских Христиан.

4. ПЛАСТИНКА.

№ 7. «Призыв к верности».
Речь-проповедь А. М. Сарапика.

№ 8. «Благость Господняя, вечная сила» — непосредственное отношение души к Богу, как основа евангельского христианства.
Духовная песнь из сборника «Тимпаны» № 78.
Слова И. С. Проханова. Музыка А. Драненко.
Хор Берлинской Русской Общины Евангельских Христиан.

При игре пластинок в больших собраниях рекомендуем для большей ясности пользоваться более громкими иголками; в небольших собраниях и семьях достаточны граммофонные иголки средней звучности.

Пересылка и таможенные расходы идут за счет получателя.

Выписывать можно по адресу редакции «Евангельской Веры»:

Redaktion „Der Evangeliums-Glaube“, Berlin-Schöneberg, Eisackstr. 14, Germania.

Отвечая на вопрос:

«что делать в отношении граммофонных пластинок?»

мы должны сказать: прежде всего надо выписать их и затем пользоваться ими в семьях, школах и в собраниях для славы Божией.

Отвечая на тот же вопрос от имени редакции, мы говорим, что мы должны озаботиться изготовлением новых пластинок с новыми песнями и речами.

Мы можем обрадовать наших друзей, что намерены выпустить новые пластинки с новыми песнями и новыми речами.

Это предприятие, однако, потребует некоторых средств. Их в настоящее время не легко собрать. Поэтому было бы очень отрадно, если бы наши друзья, желающие осуществления этого намерения, могли отозваться своею материальною помощью на это дело.

Ведь все это будет во славу Господа!

О журнале „Евангельская Вера"

1. ЧТО ТАКОЕ «ЕВАНГЕЛЬСКАЯ ВЕРА»

«Евангельская Вера» есть журнал. Есть некоторые верующие, которые думают, что журнал не есть библейское дело, что будто в Св. Писании не упоминается ни о чем, похожем на журнал. Но это не так.

В одном смысле они правы. В те времена, когда писались книги Библии, журналов в том виде, в каком они существуют в наше время, не было. Но нечто подобное существовало. В сущности был зародыш журнала в связи с посланиями Ап. Павла.

В Кол. 4. 16 сказано:

«Когда это послание будет у вас, то распорядитесь, чтобы оно было прочитано и в Лаодикийской церкви; а то, которое из Лаодикии, прочитайте и вы.»

Как понимать эти слова? К тому времени, когда Ап. Павел писал их, его послания приобрели характер окружных писем. Если он писал свое письмо известной отдельной церкви, то хотел всегда, чтобы его читали и в другой церкви, и наоборот, письма к другой церкви должны были читаться в первой церкви. Словом, каждое его писание, направленное по адресу какой-либо церкви (Еврейской, Коринфской и др.) или по адресу какого-либо лица (Тимофея, Тита и др.) в сущности предназначалось для всех церквей и всех лиц, прикосновенных к евангельскому движению в то время. Они пересылались из одной местности в другую, пока не сделались достоянием читателей из всего человечества, будучи собранными в книгу Нового Завета.

Журнал «Евангельская Вера» именно и есть такого рода писание многих христиан, предназначенное для чтения многих.

То, что когда-то достигалось окружными писаниями, теперь достигается журналом: «Евангельская Вера».

При этом с «Евангельской Верой» происходит то, что было некогда с посланиями Ап. Павла: она переходит из одного села в другое, из одной общины в другую, из одного дома в другой и в домах ходит по рукам:

Брат Ш. К. из Польши пишет следующее: «По прочтении спешу журнал передавать моим неверующим соседям и знакомым, которые

читают его с большим интересом

и удивляются, что на свете есть так много верующих в Евангелие».

Другой брат К. писал: «Так как члены нашей общины разбросаны в нескольких селах и

всем очень желательно прочитать этот весьма назидательный журнал,

то он часто переходит из села в село, а иногда даже попадает в другую общину и по этой причине редко возвращается к нам обратно».

Словом с «Евангельской Верой» все происходит так, как это было с посланиями Ап. Павла.

К этому мы прибавляем то, что печатается ниже в этом же номере, т. е. сообщения о благословениях, которые изливались через «Евангельскую Веру» во всех частях (в 36 государствах), куда она посылается.

Когда прочтете их, вам, дорогой читатель, будет легко ответить на вопрос:

разве «Евангельская Вера» не заслуживает и всего вашего внимания, вашей помощи и всех ваших усилий к ее распространению?

2. ОТЗЫВЫ ЧИТАТЕЛЕЙ.

Иногда редакции стараются сами описать характер и значение своего повременного издания. Может быть, это и хорошо, но мы избираем другой путь.

Мы предоставляем нашим читателям обрисовать характер и значение «Евангельской Веры».

Мы получили такое множество отзывов о «Евангельской Вере», что не можем напечатать и ничтожной части их.

Здесь мы печатаем только некоторые из них.

Просим читателей прочитать их внимательно.

«ЕВ. ВЕРА» — ОБШИРНЫЙ И ДУХОВНЫЙ ЖУРНАЛ

ИЗ ПОЛЬШИ. От бр. С. из М. Находясь в глухой стране Белоруссии, я совершенно случайно нашел Ваш драгоценный журнал «Евангельскую Веру».

О, какой обширный и духовный журнал! Как дорог он каждому верующему человеку!

Я в нем нашел много подкрепления для своей духовной жизни, узнал про жизнь верующих в России, а также про работу на ниве Божией во всех странах мира.

Слава Господу, что Он дал Вам возможность и мудрость издавать такой духовный журнал.

Когда я его увидел и узнал, что он существует, я день и ночь думал: как бы иметь каждый номер его! Очень прошу Вас, дорогие братья, не отказать высылать нам его регулярно.

Молимся за Вас и за Ваш труд на святой ниве Его!

ПОСЛЕ БИБЛИИ НА ПЕРВОМ МЕСТЕ.

ИЗ ЧЕХОСЛОВАКИИ. От бр. Ф. из М. Ваш дорогой журнал «Ев. Вера» мне очень полюбился.

Без него я не мог бы радоваться и подкрепляться.
После Библии — он у меня на первом месте!

Благодарение Господу за такой журнал и что Он благословляет его издателей-работников.

Всегда вспоминаю в моих молитвах о Вас и о Вашем труде.

Да прославится имя Господа через Ваше служение и издаваемый журнал «Евангельскую Веру»!

ОТЛЧИАЕТСЯ ПРОСТОТОЙ.

ИЗ ПОЛЬШИ. От бр. З. из В. Мне случайно попал в руки Ваш ценный и дорогой журнал «Ев. Вера» — и очень мне понравился.

Он отличается своей простотой во Христе,

а особенно тем, что дает статьи, как «Наброски проповедей» и «Листок для проповедников». Это очень полезно для меня, но не только это — а вообще все в журнале очень назидательно.

ВЫРВАН ОТ СМЕРТИ К ЖИЗНИ.

ИЗ ПОЛЬШИ. От бр. Г. из С. Ваш журнал «Еванг. Вера»

вырвал меня от смерти к жизни вечной и неудержимо привлек меня к Св. Писанию.

Пусть Господь меня никогда не разлучит с ним.

ПЕРЕХОДИТ ИЗ РУК В РУКИ.

ИЗ ФИНЛЯНДИИ. От с. К. из О. Мы, читавшие «Ев. Веру», не только насыщались глубоко назидательными статьями, но, живя вдали от мира, были осведомлены о многом, что происходило как радостного, так и печального. Мы имели случай, живя общей жизнью, благодарить Господа за продвижение евангельской вести, молиться за всех, находящихся в особенныхъ трудностях и переживаниях, как физических, так и духовных.

Журнал Ваш переходит из рук в руки, обходя как верующих, так и внешних.

И в дальнейшем мы просим дать нам черпать из «Ев. Веры» то многое, чем живет душа.

НАПОЛНИЛСЯ НОВОЙ ЖИЗНЬЮ.

ИЗ ГЕРМАНИИ. От заключенного, 7 лет тому назад уверовавшего в тюрьме. Недавно я получил 4 номера «Евангельской Веры». Читая их, я особенно был обрадован статьей о юбилейном праздновании Русской Евангельской молодежи в гор. Чикаго. Моя душа, читая эти милые строки,

наполнилась новой жизнью и появилось сердечное желание, чтобы все люди во всем мире жили в таком духе, как Евангельские христиане!

ЧИТАЕТ СО СЛЕЗАМИ НА ГЛАЗАХ.

ИЗ ЭСТОНИИ. От бр. К. из Н. И. Журнал ваш чудный. Он приносит много радости. Читаю его со слезами на глазах. Особенно трогательныя сведения с «Российской нивы», где так много страданий. Невольно вырываются вздохи и молитва за страдальцев. Пусть Господь поможет Своим детям в их нуждах!

ЖИЗНЬ СДЕЛАЛАСЬ НОВОЮ.

ИЗ СОЕД. ШТ. АМЕРИКИ. От бр. К. из К. Л. Я очень доволен, что имею Ваш журнал из которого черпаю много назидания.

Много лет я прожил, не зная своего Спасителя. Когда же прочитал Ваш журнал — жизнь моя сделалась н о в о ю.

Я глубоко благодарен Господу за то, что Он дал мне познать Его.

За все да будет хвала, честь и слава Ему одному!

КАК МАННА С НЕБА.

ИЗ БРАЗИЛИИ. От бр. Г. из Б. Когда я получил Ваш журнал, то очень обрадовался. У нас сейчас уборка риса. Я как-то пришел с работы и хотел приготовить себе обед. Только стал разводить огонь, как прибежал ко мне один знакомый и принес «Ев. Веру».

Я начал читать журнал и забыл про всю свою работу и обед. Этот журнал истинно для меня как манна с неба!

УВЕРОВАЛ ПРОТИВНИК БОГА.

ИЗ АРГЕНТИНЫ. От К. из О. Благодарю Господа и вас за Ваш драгоценный журнал «Ев. Вера». Он является для меня источником воды живой.

Хочу написать правду о себе —

я прежде был противником Бога и только через Ваш чудный журнал я познал истину спасения и жизни вечной.

Прошу не оставлять меня без этого журнала, давшего мне столько отрады и назиданий. С помощью Господа хочу читать его пока буду жив.

Да благословит Великий Господь Ваш плодотворный труд!

ПРИНОСИТ ВЕЛИКУЮ ПОЛЬЗУ.

ИЗ ПАРАГВАЯ. От бр. Ч. из Э. Очень просим Вас не прекращать нам высылку журнала, который мы очень ценим. Просим также не уменьшать количества высылаемых экземпляров, т. к. наша страна все больше населяется русскими.

Будьте уверены, что Ваш журнал приносит великую пользу среди русского народа.

ОЖИВЛЯЮТСЯ ЖУРНАЛОМ.

ИЗ НОВОЙ ЗЕЛАНДИИ (вблизи Австралии). От бр. П. из Ф. Здесь, в этой маленькой далекой стране русских весьма мало, а верующих — в особенности.

Мы с женой оживляемся, когда нас изредка посещают гости из Европы, подобные «Ев. Вере».

ИСТОЧНИК НОВЫХ СИЛ.

ИЗ КИТАЯ. От бр. З. из Ш. Издаваемый Вами журнал великолепен, как по своему глубокому содержанию, так и по разнообразию материала.

Он для меня источник, из которого я черпаю новые силы для служения Господу.

Да благословит Вас Господь и в дальнейшем продолжать великое и святое дело издания и распространения журнала среди русской эмиграции, разсеянной по всему миру.

3. ЧТО ОСУЩЕСТВЛЯЕТ «ЕВАНГЕЛЬСКАЯ ВЕРА».

Вышеприведенные отзывы довольно ярко описывают служение «Евангельской Веры». Эта обрисовка служения «Евангельской Веры» тем более важна, что она исходит не от редакции, а от читателей.

Прежде всего «Ев. Вера» выполняет с великим успехом свою основную задачу — распространять благую весть о спасении грешников и через ее свидетельство многие обращаются и начинают новую жизнь.

В группах и общинах верующих она производит освежение и пробуждение духовной деятельности.

Она доставляет духовную пищу детям, молодежи, женщинам, проповедникам и вообще всем работникам на ниве Божией, для чего в ней имеются особые отделы.

Она дает самый богатый материал о жизни верующих в России, об их труде, об их страданиях и гонениях.

Вместе с тем она доставляет сведения о деятельности евангельских христиан в других странах мира. Описания снабжены фотографическими снимками.

Она не занимается ни политикой, ни полемикой, она ни на кого не нападает, никого не критикует, никого не осуждает, а всем несет мир, любовь и благоволение.

Своим широким благодатным влиянием и через посредство всемирной евангельской недели молитвы «Ев. Вера» духовно сближает верующих по всему лицу земли и объединяет их души в один великий «Всемирный Союз евангельских христиан».

Будучи высылаема в 36 стран мира, «Ев. Вера» является как дорогой гость к одиноким переселенцам в Америку, в Аргентину, в Австралию и другие части света, везде неся утешение, ободрение, подкрепление в вере и воодушевление на созидательный труд и духовную борьбу против сил неверия и тьмы.

«Евангельская Вера» не только делается, но уже сделалась органом всемирного духовного пробуждения и евангельского обновления народов, говорящих на русском и славянских языках.

«Евангельская Вера» есть великий громкоговоритель-будильник для спящих душ. Это труба для современного Иерихона неверия. Это глашатай грядущей новой жизни на основах Евангелия.

4. КАКОВО ДОЛЖНО БЫТЬ ОТНОШЕНИЕ К «ЕВАНГЕЛЬСКОЙ ВЕРЕ»?

Прежде всего надлежит ознакомиться с журналом «Ев. Вера». Всем, кому попадутся эти строки или кто услышит от других лиц о «Ев. Вере», мы предлагаем выписать от нас пробные номера и мы уверены, что они сделаются постоянными подписчиками «Ев. Веры».

Во-вторых, следует читать журнал и пользоваться им при духовной работе.

В третьих, нужно знакомить с «Ев. Верой» своих друзей и знакомых и приобретать новых читателей.

В четвертых, очень полезно присылать хороший материал для печатания: сообщения о духовных переживаниях, статьи по духовным вопросам, описания собраний, Съездов, и если возможно, фотографии и т. п.

В пятых, материальная сторона издательства «Ев. Веры» требует особой помощи.

Мы уже писали о том, что материальные средства «Ев. Веры» сильно понизились с 1934 года вследствии обезценения американской валюты и некоторых других причин, независящих от редакции. К этому надо добавить общий экономический кризис и в Америке, и в Европе.

Кроме того, вследствие безработицы в разных странах увеличивается число лиц, которые просят высылать им журнал бесплатно. Мы это делаем, но это ложится бременем на все издательство.

Для всего этого

необходима серьезная практическая помощь со стороны наших читателей и друзей.

Эту помощь можно оказывать в следующих видах:

1) поддерживать издание журнала непрестанными, ревностными молитвами;

2) по возможности теперь или в ближайшее время прислать свою подписную плату на 1937 г.

Кто-же до сих пор не смог прислать подписной платы за прошлое время, к тому сердечная просьба сделать это по возможности вскоре.

3) сверх того просить у Господа сил и мудрости каким образом каждому откладывать понемногу сбережений, чтобы поддерживать издание журнала, кроме подписной платой, и добровольными пожертвованиями.

4) приглашать все новых друзей подписываться на журнал и поддерживать издание его и с их стороны добровольными пожертвованиями ради распространения Евагелия (1 Кор. 9, 23).

5) присылать все новые адреса верующих и друзей для высылки им пробных номеров журнала.

6) присылать статьи, стихотворения и сообщения об особых литературных вечерах с чтением стихотворений и некоторых статей из «Еванг. Веры», сбором посильных пожертвований и усиленной молитвой об ее издании.

Редакция уверена, что многие дорогие дети Божии во всем мире не только вместе с ней восхвалят и возвеличат Господа за благосклонное услышание их общих молитв о благословении журнала до сих пор, но что они с тем большею радостью и новой ревностью соединятся с ней в союзе молитвы (Матф. 18, 19) на благословенное продолжение ее деятельности и в новом 1937 году во славу Бога Отца и Господа нашего Иисуса Христа (Римл. 11, 36).

5. О ПОДПИСКЕ НА 1937 ГОД.

Подписная плата на Евангельскую Веру» на 1937 год остается та же, т. е.

один американских доллар за год ($ 1.—) или герм. марок 2.50.

Мы объясняли уже раньше, что в силу уменьшения ценности доллара почти вдвое и вообще оскудения средств мы должны были сократить число выпусков «Ев. Веры».

Мы знаем, что наши читатели вместе с нами скорбят об этом.

Нам очень хотелось бы издавать «Евангельскую Веру» как можно чаще и в большем объеме.

Но чтобы осуществить это, необходимо, чтобы вместе с редакцией все наши друзья, сотрудники и читатели усердно молились об этом. а также о благословении на труд издательский, редакторский и писательский и на все отрасли работы, связанной с «Евангельской Верой».

Он верен Обещавший!

Библейские уроки на Май 1937 г.

ВОСКРЕСЕНИЕ, 2-ГО МАЯ.

ПРЕДМЕТ: **Авраам — человек веры.** Быт. 11: 27-20: 18.
ГЛАВНЫЙ ТЕКСТ: **«Верою Авраам повиновался призванию итти в страну, которую имел получить в наследие».** Евр. 11: 8.
НЕДЕЛЬНОЕ ЧТЕНИЕ: 1) Быт. 12: 1-5; 2) Быт. 12: 6-9; 3) Быт. 13: 14-18; 4) Иоан. 8: 33-38; 5) Гал. 3: 3-9; 6) Рим. 3: 20-26; 7) Евр. 11: 17-18.

Вопросы:

1. Кто был отцом Авраама? Быт. 11: 27.
2. Кто был его прадедом? Быт. 11: 17.
3. Каким образом произошло наименование «еврей»?
4. Что оно означает?
5. Что приказал Господь Аврааму? Быт. 12: 1.
6. Почему он ушел? Рим. 4: 3.
7. Кого Авраам взял с собою? Быт. 12: 5.
8. Как Господь обещал благословить Авраама? Быт. 12: 2.
9. Как Авраам проявил свое веру в Господа?
10. Где Авраам сперва поселился?

ВОСКРЕСЕНИЕ, 9-ГО МАЯ.

ПРЕДМЕТ: **Авраам — человек молитвы.** Быт. гл. 18.
ГЛАВНЫЙ ТЕКСТ: **«Много может усиленная молитва праведного».** Иак. 5: 16.
НЕДЕЛЬНОЕ ЧТЕНИЕ: 1) Быт. 18: 16-22; 2) Быт. 18: 23-33; 3) Иоан. 15: 14-19; 4) Марк. 11: 20-24; 5) Лук. 11: 5-10; 6) Деян. 10: 1-6; 7) Пс. 33: 1-8.

Вопросы:

1. Открывает-ли Господь волю Свою Своим послушным чадам? Быт. 18: 17-24.
2. Кто остался с Авраамом?
3. Сколько Ангелов пришло в Содом в тот вечер? Быт. 19: 1.
4. Кого они особенно хотели предупредить? Быт. 19: 12.
5. Почему Содом был в опасности? Быт. 13: 13; 19: 4, 5, 11.
6. Истинно-ли Господь накажет нечестивых? Пс. 9: 17.
7. Почему Авраам был так заинтересован в судьбе Содома? Быт. 13: 12-13.
8. Раскаялся-ли Содом, потому что Авраам, как человек веры, молился за него? Рим. 10: 20, 21.
9. Все-ли семейство Лота приняло к сведению сделанное предупреждение, раскаялось-ли и покинуло город? Быт. 19: 14, 26.
10. Как Иисус молился за Своих врагов? Лук. 23: 34.

ВОСКРЕСЕНИЕ, 16-ГО МАЯ.

ПРЕДМЕТ: **Миролюбие Исаака.** Быт. 21: 1—25: 18; 26: 1-33.
ГЛАВНЫЙ ТЕКСТ: **«Блаженны миротворцы; ибо они будут наречены сынами Божиими».** Матф. 5: 9.
НЕДЕЛЬНОЕ ЧТЕНИЕ: 1) Быт. 26: 12-16; 2) Быт. 26: 17-25; 3) Быт. 37: 5-11; 4) Рим. 12: 17-21; 5) 1 Царств. 18: 5-9; 6) Деян. 13: 44-50; 7) Матф. 5: 1-12.

Вопросы:

1. Что означает имя Исаак? Быт. 17: 17.
2. Почему Исаак известен, как миротворец? Быт. 26: 17.
3. Какая глава в книге Бытия повествует о его занятиях и тактике мира? гл. 26.
4. Какие главы дают отрывки из его истории? Быт. 21: 24-28.
5. Почему Исаак был ненавидим сыном Агари? Быт. 21: 9-13.
6. Почему в той стране так было важно рытье колодцев? Быт. 21: 15-19.
7. Каким образом Господь подтвердил Исааку, что Он будет с ним? Быт. 26: 23-25.
8. Как нужно предотвращать всякую ссору?

9. Какие бывают причины войн?
10. Что войны приносят человечеству?

ВОСКРЕСЕНИЕ, 23-ГО МАЯ.

ПРЕДМЕТ: **Слабость Исава.** Быт. 25: 19-34; 26: 34-35; 27: 1-46.

ГЛАВНЫЙ ТЕКСТ: **«Все подвижники воздерживаются от всего».** 1 Кор. 9: 25.

НЕДЕЛЬНОЕ ЧТЕНИЕ: 1) Быт. 25: 27-34; 2) Быт. 27: 41-45; 3) 1 Кор. 9: 22-27; 4) Матф. 26: 40-46; 5) Притч. 16: 27-32; 6) Ис. 56: 9-12; 7) Римл. 8: 31-39.

Вопросы:

1. Что такое было «красное» кушанье, которое попросил Исав? Быт. 25: 29-30.
2. Была ли чаша чечевичной похлебки равноценна праву первородства?
3. Где провел Исав целый день?
4. Нашел-ли он время помолиться Господу?
5. Что он должен был сделать утром того дня? Пс. 5: 4.
6. Или в полдень? Пс. 54: 17-18.
7. А вечером? Пс. 140: 2.
8. Каким образом Иаков заключил выгодную для себя сделку?
9. Почему Исав был назван Едомом? Быт. 36: 11.
10. Под каким другим именем Едом был известен?

ВОСКРЕСЕНИЕ, 30-ГО МАЯ.

ПРЕДМЕТ: **Перемена в Иакове.** Быт. 1—33: 20.

ГЛАВНЫЙ ТЕКСТ: **«И не сообразуйтесь с веком сим, но преобразуйтесь обновлением ума вашего».** Римл. 12: 2.

НЕДЕЛЬНОЕ ЧТЕНИЕ: 1) Быт. 28: 16-22; 2) Быт. 32: 24-30; 3) 1 Кор. 2: 9-14; 4) 1 Иоан. 3: 1-5; 5) Лук. 15: 11-20; 6) Еф. 9: 17-20; 7) Пс. 32: 1-5.

Вопросы:

1. Что побудило Иакова уйти из Вирсавии и пойти в Харан? Быт. 27: 43-44.
2. Что странник положил себе изголовьем в первую ночь? Быт. 28: 11.
3. Что ему приснилось? Быт. 28: 12.
4. Было-ли это галюцинацией от усталости или видением от Господа? Иов. 33: 15.
5. Какой первый сон упоминается в Писании? Быт. 20: 3.
6. Почему Иаков видел второй сон? Быт. 28: 15.
7. Кто стоял наверху священной лестницы? Быт. 28: 13.
8. Какое впечатление произвел на Иакова виденный им сон?
9. Что он сделал утром?
10. Какой кризис он пережил спустя десять лет?

Библейские уроки на Июнь 1937 г.

ВОСКРЕСЕНИЕ, 6-ГО ИЮНЯ.

ПРЕДМЕТ: **Готовность Иосифа к служению.** Быт. гл. 37: 39-41.

ГЛАВНЫЙ ТЕКСТ: **«Видел-ли ты человека проворного в своем деле? Он будет стоять перед царями».** Притч. 22: 29.

НЕДЕЛЬНОЕ ЧТЕНИЕ: 1) Быт. 41: 33-36; 2) Быт. 41: 37-44; 3) Матф. 25: 9-23; 4) 1 Петр. 3: 12-17; 5) Лук. 22: 31-33; 6) Матф. 20: 25-28; 7) Лук. 19: 11-19.

Вопросы:

1. В каком особенном смысле Господь всегда был с Иосифом? Быт. 39: 2, 21, 22.
2. Назовите девять мужей веры, с которыми был Господь?
3. Сколько времени пробыл Иосиф в Египте до своего назначения?
4. Где он провел все это время?
5. Что послужило прямой причиной к его назначению?
6. Кто был фараоном и что ему приснилось?
7. Как Иосиф объяснил этот сон?
8. Сколько лет был Иосиф в рабстве?

ВОСКРЕСЕНИЕ, 13-ГО ИЮНЯ.

ПРЕДМЕТ: **Братская любовь Иуды.** Быт. 42: 1-45: 15.

ГЛАВНЫЙ ТЕКСТ: **«Братолюбие между вами да пребывает».** Евр. 13: 1.

НЕДЕЛЬНОЕ ЧТЕНИЕ: 1) Быт. 44: 18-24; 2) Быт. 44: 25-34; 3) 1 Иоан. 2: 7-11; 4) Деян. 2: 41-47; 5) Еф. 6: 1-8; 6) Гал. 6: 1-6; 7) Римл. 12: 9-18.

Вопросы:

1. Когда Господь избрал Иуду предводителем? Быт. 49: 8-12.
2. Какое пророчество относится к Иуде? Быт. 49: 10.
3. Как объяснить большую любовь Иакова к Веньямину? Быт. 44: 28, 29.
4. Был-ли Иуда особенно недальновидным, когда он жаловался, что «все против него»? Быт. 42: 36.
5. Почему Иуда предложил себя в узники вместо Веньямина? Быт. 42: 32, 33.
6. Почему Иуда получил уверенность относительно возвращения Веньямина?
7. Какое признание сделали они взаимно в присутствии Иосифа? Быт. 42: 21-23.
8. Почему Иосиф стал испытывать их?
9. Каким образом Иосиф открылся сам?
10. Как верное братское чувство проявляется в наши дни?

ВОСКРЕСЕНИЕ, 20-ГО ИЮНЯ.

ПРЕДМЕТ: **Доброта Иосифа по отношению к своим ближним.** Быт. 45: 1-50: 26.

ГЛАВНЫЙ ТЕКСТ: **«Но будьте друг ко другу добры, сострадательны, прощайте друг друга, как и Бог во Христе простил вас».** Еф. 4: 32.

НЕДЕЛЬНОЕ ЧТЕНИЕ: 1) Быт. 46: 1-7; 2) Быт. 46: 28-30; 50: 24-26; 3) Кол. 2: 1-5; 4) Притч. 1: 7-9; 5) Кол. 3: 12-17; 6) Неем. 4: 19-23; 7) Лук. 2: 46-52.

Вопросы:

1. Как подействовала на Иосифа жалостливая просьба Иуды? Быт. 45: 1.
2. Было-ли это признаком слабости? Быт. 45: 2.
3. Какие три простых слова раскрыли его личность? Быт. 45: 3.
4. Как действовали его братья?
5. Каким образом их безсловесное страдание напоминает нам одну фазу откровений Иисуса? Откр. 1: 7.
6. Кто прикоснулся к нему первым и почему? Быт. 45: 12, 15.
7. Каким образом «любовь духа» уничтожает неприязнь? Римл. 5: 1-5.
8. Какое наивысшее доказательство привел Иосиф, чтобы убедить их в своей любви? Быт. 45: 5.

ВОСКРЕСЕНИЕ, 27-ГО ИЮНЯ.

ПРЕДМЕТ: **Вести из «Бытия».** Иоанн. 1: 1-5: Лук. 17: 26-32; Гал. 3: 6-8; Евр. 11: 1-22; 2 Петр. 2: 4-10.

ГЛАВНЫЙ ТЕКСТ: **«Все сии умерли в вере, не получив обетований; а только издали видели оные, и радовались, и говорили о себе, что они странники и пришельцы на земле».** Евр. 11: 13.

НЕДЕЛЬНОЕ ЧТЕНИЕ: 1) Евр. 11: 3-7; 2) Евр. 11: 8-10; 3) Евр. 11: 17-22; 4) Матф. 9: 27-31; 5) Деян. 3: 12-18; 6) Иак. 5: 14-20; 7) Евр. 11: 32-40.

Вопросы:

1. Почему вера в Господа чрезвычайно важна в жизни человека?
2. Какой пример веры в допотопном периоде приведен в нашем уроке?
3. В чем проявилась вера Ноя?
4. Какой божественный призыв услышал Авраам?
5. Каким образом Христос есть жизнь веры?
6. Чему учит нас Книга Бытия по отношению к Господу?
7. Что мы можем почерпнуть из этой Книги о взаимоотношении между людьми?
8. Какую ценность представляет Книга Бытия?
9. Кого мы можем называть «героями веры»?